中華民國三年二月四日(即甲寅年正月初十日) 星期三 第二千一百九十八號

(中國郵政局特准掛號立券之新聞紙)

(明治四十二年三月念八第三種郵便物認可)

時事新報

中華民國三年二月四日(即舊歷正月初十日)星期三第二千一百九十八號共四張售洋二分六厘

館設上海英租界望平街一百六十二號門牌 電報簡碼六六九〇 電話號碼一七八六

本日隨報附送五彩月份牌一張專送本埠不取分文如有遺漏請逕向送報人查取 本館啓

茲以縣知事試在即論文中若涉及政體及財政國及各官制問題以上最適於徵引國際公法尤爲簡明易於省憶 所費甚廉而效用甚大如蒙訂購請匯款 共計二十元零四角 上海○愛文義路新遯橋東面五十九號本社○文明書局○均有代售惟零售價值較遜向本社購買全套者稍有區別 特外減折六角 民友社啓

考試必讀 知事必備 國際必需

外交綱要 中外新舊條約 外交統系表 彙刻出書

此書係武進劉氏咫遠室所輯於有清一代國際條約綱羅無遺且又類目分明檢查省便其中外交綱要外交統系表兩種竆端竟委議論精核俾閱者前後貫串尤爲特色全書十六册售洋四元單售綱要及表大洋八角 發行所在各埠 中華書局 商務印書館 會文堂

女界注意 本校以培植女界人材增進其學識爲宗旨課程分有初高兩等各科學除英文之外俱用國文教授教員管理員皆中西女士留學於美富有經驗者凡我女界無論幼婦閨秀有心嚮學者(讀全日或半日俱可)准其於陽歷二月五號至八號到校(卽海甯路之威四林路)報名免保以便十號入學學額暫定八十名有志者速來庶不至徒抱向隅之嘆更有詳細章程來校函索可也 上海基督教女青年會學校謹啓

皖南安徽旅甯中學校招生 本校原名上江公學上年奉安徽民政長令改名安徽旅甯中學校暑假後因甯亂停輟茲奉安徽民政長令准續辦定於二月七九日(卽陰歷正月念五日)開學凡上年在本校一二年級肄業諸生祈卽來校繼續肄業其有志轉學與本校程度適合者可從速來校投考特此通告

甯波同鄉會爲同德泰總理陸泰孚君恢復名譽廣告 南市同德泰參號總理陸泰孚被協理李帶汪愼安鄭栽祺暨黃選青等一再向各級審檢廳及新署控訴陸君亦上訴於高等廳輾轉互控訟遍華洋事經年餘耗費不貲長此鏖訟勢必將該號所獲巨利同歸於盡同人等鄉誼攸關不忍坐視竭力調處先令雙方停止訴訟各舉公正人準情酌理秉公理斷並將所存審廳簿據調回結算苦心苦口經六越月之久始得和平解決此案源因複雜誣控滋多甚且牽及刑事致陸泰孚君受名譽上種種之損失並及於陸君之代表人茲經公正人決定辦法條件一一清理貨銀兩項均已照帳分訖無絲毫糾葛當將該號圖章銷燬並由公正人勸令雙方將控案一律撤銷不再另生枝節自此以後言歸於好惟公正人前決條件有由本會代爲登報恢復陸君名譽一層合亟照行以昭公道

司法部直轄南洋高等監獄學校招生 校址莊上海新閘路大王廟西首有志者速來報名欲閱詳章郵索即寄

上海同濟德文醫工大學招生廣告 學科 分德文科醫學科工學科醫學又分正科預科 醫科四年醫預科二年正科三年工科四年先入德文科再入醫科或工科德文已有根底者經本校試驗後可以插班 學年 以舊歷正月二月中爲一學年 年限 德文 年齡 十四歲以上 資格 身家清白體質健全文理通順並有在滬切實保人 名額 醫科四十名工科八十名 納費 每年學費百五十元每月膳費五元宿費十元每年學費七十五元膳費二十五元宿費十兩元須先納半年入校 校址 法租界寶昌路之寶隆醫院南華界法華路 報名處 本校或英租界白克路寶隆醫院 欲閱校章者可向本校面取或函索 入學期 舊歷十二月初十日正月十九日均於早八時帶筆硯來校試驗中文 入學期 舊歷正月十九日 本校總理謹啓

中國公學大學豫科專門科開課及招插班生 大學豫科 本校準于陽歷二月十六號開課舊生務速一律返校其有程度相當願來插班者須備資格如左 一具有中學畢業文憑者 一須經本校試驗合格者 政法商專科 一有同等之專門學校一年以上之修業證書者 一須經本校試驗合格者 報名處 上海靜安寺路五十一號寰球中國學生會(試驗處同) 報名日期 自陽歷二月一號起至九號止 試驗日期 專門科二月十日 大學豫科二月十一日 試驗科目 大學豫科先試國文英文各一篇所有各項科學俟開學後再行訂期試驗分班 專門部(政法)比較憲法經濟學法學通論民法大意(商科)英文商業通論商業算術經濟學簿記大意 學費 學宿膳費至七月止共收三十五元 學前須繳 膳費自理 試驗費 報名時隨繳壹元

私立浙江鐵道學校續招新生 本校尚有缺額凡有高小畢業及中學一二年修業證書者或有同等學校證書者概免入學試驗否則須受試驗試驗科目國文算術英文報名期二月底止報名期內隨到隨考簡章來校取閱 杭州馬所巷本校白

澄衷中學校招生 本校定於陽歷二月初八上午九時招生遠來學生可在校內寄宿 校址在虹口塘山路

江蘇省立第一女子師範學校招考插班生廣告 本校現招本科預科講習科插班生各二十名如有高等小學完全畢業年在二十五歲以上者插本科國文算學俱有根柢者插預科國文優長年齡較大者插講習科(此班如滿足四十人卽上課)籍本省者學宿膳費概免外省者每年納膳費三十六元試驗地點一在南京中正街本校隨到隨考(二月二十四日截止)一在上海西門內學宮路民立女中學校於陽歷二月一日及二月八日兩期上午九點鐘試驗(卽陰歷正月初七十四兩日)欲閱詳章向本校報名索取可也

上海務商中學招考插班生 本校自登報招生後投考者紛至沓來惟多無插班程度本校深以爲憾茲除第一次投考新生業經詳加甄別登報宣佈外現再添招各級插班生各十名自本月三號起至十號止隨到隨考投考時須帶證金二元額滿不復再招幸勿自誤 學級 甲級(四)預科乙級(五)預科丙級 (一)二年級(二)一年級(三)預科 程度 品端體健國文清通曾讀英文三四年並曾習經濟簿記代數商算等科者當分別插入本科一二年級曾讀英文一二年及一年半載者分別插入預科甲乙丙等級 試驗科目 (英文)論說經濟簿記商算代數(國文)論說數學 開學二月十號(陰歷正月十六日) 附白 學費等項已載詳章可函校索取寄郵票一分當卽寄奉 校址北川虹路新民坊

補習科教科書及幼稚用書出版 商務印書館發行

教育部新章以秋季爲學年之始惟從前學校多於春季開學畢業日期恆在年底而應升之學校須至秋季方招新生中間半年荒廢可惜教育部因通咨各省略言初等小學校及高等小學校畢業後未屆升學時期以前仍留本校歸入補習科肄業云云本館按照部咨之旨趣特編補習科用書列目如後

初等小學補習科

修身教科書	一册	六分
國文教科書	一册	一角
算術教科書	一册	八分
算術教授書	一册	八分

高等小學補習科

修身教科書	一册	六分
國文教科書	一册	一角二分
算術教科書	一册	近刊
歷史教科書	一册	近刊
地理教科書	一册	近刊
理科教科書	一册	近刊

教育部定章各學校應於秋季始業惟社會習慣入學之時多在春季中間半年苦無適當之書 本館特編幼稚用書以便應用列目如後

幼稚作法	一册	一角
幼稚作法教授法	一册	一角
幼稚識字	二册	二角
幼稚識數	一册	一角二分
幼稚識數教授法	一册	一角二分
幼稚唱歌	二册	二角
幼稚游戲	二册	二角

近因總統制內閣制問題發生 美國係總統制法國係內閣制 民政治 定價六元 民主政治 定價一元六角 一臺購從廉特 因特爲出版以應需求 上海愛文義路五十九號 民友社啓

教育部審定 新編中華初等小學國文教科書

上海中華書局出版

本局新編中華初等小學國文教科書前四册已奉教育部批 略云所編春季始業初等小學國文教科書曾經審定在案此次遵照新章大加修改選擇教材斟酌字句均較前書爲妥善 准作初等小學春季始業第一二學年學生用書云云 後四册及其他各書亦經該部一俟審定當再宣布茲將書目列下

五折發售

新編中華初等修身	八册	每册折售三分
新編中華初等國文	八册	每册折售五分
新編中華初等算術	八册	每册折售五分
新編中華高等修身	六册	每册折售三分
新編中華高等國文	六册	每册折售五分
新編中華高等算術	六册	每册折售四分
新編中華高等歷史	六册	每册折售四分
新編中華高等地理	六册	每册折售四分
新編中華高等理科	六册	每册折售四分

●注意 各書均有教授書亦已出版

商辦輪船招商局廣告 改換新股票一事前於宣統二年五月初六日股東大會公決通過近數月來各股東紛紛函催實行現經董會議決准於陰歷本年年內實行已由會計籌備一切俟手續辦齊再行定期登報開會報告鴻議決實行情形佈請各位股東公鑒

民國三年一月號 中華教育界 大特色

本雜誌自三年一月起採東西洋名著者一最著名雜誌之體裁除法令記事小說外凡關於教育之重要者皆用大字刊登注目教材以活潑有興味者主所取材以精美插圖封面者要目列下 尚乞閱者諸君注意

○論人才教育職業教育當與普通教育並重○生活教育設施法○學校之修身要領○新界說○無錫競志女學槪略○英國殖民教育香港大學○數量地理學○理科教授用活動幻影之效力○學校調查表 小說兒童裁判▲每月一册定價一角二分寄費一角全年預定大洋一元另加郵費 荷按式填寫加蓋校章並郵寄下當送全年教育界一份

上海抛球場 中華書局發行

●中華民國三年二月四日（即甲寅年正月初十日）（星期三）第二千一百九十八號●

商務印書館出版

春秋始業男女生徒用書表

元年十月三日 **教育部通告** 查前此成立之學校、多係春日始業、又查本令第一條第二項、學校有因特別事情、須另定學生入校始期者、或經部令規定或由本校聲明理由經教育總長許可、得變通辦理是將來於元月或四月添招新班者亦事實所必有、

二年一月十三日 **教育部訓令** 據本部第二十一號部令、以前各學校所招學生、仍按入校時爲學年之始期、毋庸紛更等因、是向來春季始業之學生、仍宜採用春季始業之教科書、無庸更換秋季始業用書、其理至爲明顯、惟聞近來各處學校頗有將舊班學生、驟改爲秋季始業、以致多所窒礙、爲此重申前令、凡以前各學校春季所招學生、仍宜照舊採用春季始業教科書、其今年八月新招各生、及以前有在秋季招收入校者、宜一律採用秋季始業教科書、以重學業而符定章、

元年十二月三十日 **教育部批示** 現時男女分校者、尚所在多有、該書專備此項學校之用、亦屬可行、

謹繹教育部通告訓令批示之旨趣、初等小學以男女同校爲原則、以男女分校爲例外、開學日期以秋季始業爲原則、以春季始業爲例外、惟是男女之性質既異、春秋之時令又殊、教科用書不可稍混、特將本館出版各書表列如左、以便採用、而免歧誤、尚祈 公鑒

初等小學

類別		書名		定價	審定
秋季始業…男女同校		共和國教科書	新修身	每册六分 對折三分	教育部審定
		共和國教科書	新國文	每册一角 對折五分	教育部審定
		共和國教科書	新算術	每册六分 對折三分	教育部審定
春季始業	男女同校	共和國教科書	新修身	每册六分 對折三分	教育部審定
		共和國教科書	新國文	每册一角 對折五分	教育部審定
		共和國教科書	新算術	每册六分 對折三分	教育部審定
	男女分校 男子專用		簡明修身教科書	每册六分	在覆審中
			簡明國文教科書	一二各八分 三四各一角 五至八各一角二	教育部審定
	男女分校 女子專用		女子修身教科書	每册八分	教育部審定
			女子國文教科書	前四册各一角 後四册各一角二	教育部審定
			(算術教材無男女之別故未列)		
春秋季通用…男女通用		共和國教科書	新算術（珠算）	每册角四 對折七分	教育部審定
		共和國教科書	新圖畫（鉛筆）	每册八分 對折四分	教育部審定
		共和國教科書	新圖畫（毛筆）	每册八分 對折四分	教育部審定
		共和國教科書	新體操	全册元四 對折七角	教育部審定
		共和國教科書	新唱歌	每册二角 對折一角	在審查中
			手工教科書	全册一元	教育部審定

中華書局出版 今之從政者鑒

現值文官法官考試限期在邇不可無精要之書以供研究惟向來法律各書往往詳條文而略詮解故祇可備檢閱而不能供研究且條文散列既勞檢查尤難互證本局有鑒於此特先編民律刑律民事訴訟律刑事訴訟律四種以供要需特色詳左

中華 **現行民律要義** 一册定價一元二角

中華 **現行刑律要義** 一册定價三角

中華 **現行民事訴訟律要義** 一册定價一元

中華 **現行刑事訴訟律要義** 一册定價四角

本書特色

一 **編制正當** 本要義之實體法如民律刑律悉依暫行民律草案暫行刑律草案章節編纂以便對照鈎稽手續法如民事訴訟律刑事訴訟律分別章節略事變通而一切程序仍依現行法編纂且均附註條數無有遺漏

二 **內容簡要** 本要義不取繁重務以探索真確法理爲前提適合法院實用爲目的

三 **字跡明顯** 本要義用五號鉛字排印華實明晰行列整齊日夕翻閱免費目力

四 **裝訂精美** 本要義用袖珍本洋裝布面堅實輕便隨身攜帶極爲便利

◉上海河南路中華書局及各省分局發行

督辦浦口商埠事宜莊布告

照得浦口商埠本督辦自一月任事至六月爲種種籌備時代曾登報布告各業戶自七月以後將帶契據來所先行掛號爲實行勘丈之預備未幾甯垣亂作暫停進行亦經登報聲明除已周悉本督辦嗣復一北上數月籌款建築商允政府本月始行間兩續進行茲定於陽歷二月十五號爲開始掛號之期希各業戶仍分別攜帶各項契據來京南京[illegible]甚多當清時代奸商影射貽人口實有案可憑本督辦任事伊始即本濟南自開商埠即適用此三元巷本事務所掛號查戳以三個月爲限（即四月十五號止）尚有一旨預告浦埠地產轇轕陳報中央務清界限查通商約章通商口岸租賃地基須由地方官蓋印交執不得私租強租即准租之地亦應由地方官隨時往勘各等語條本埠事同一律如有影射外人私自抵押惟本業戶是問勿謂言之不預也此布

交通部津浦鐵路管理局廣告

查陽歷民國三年一月二十六號星期一日即陰歷正月元旦日社會習慣多仍以陰歷元旦爲歲首商賈既經輟業搭客亦必甚稀本路自應酌減行車次數茲將各車開行次數日期列表於下俾衆週知（表在後面）

徵求南洋勸業會報告書廣告

南洋勸業會事竣已逾有報告書未及付刊適當光復閱時此書存江甯勸業公署經亂散失亟應徵求原書設法補刊以廣流傳而觀成績敬告海內外同志如有收藏此書者請即送交江蘇省行政公署實業司自當與以相當之報酬以副珍藏原書之意此外尚有審查報告書出品統計及各省各府比較表直隸江蘇湖北湖南河南四川浙江安徽京兆東三省暨南出江蘇省行政公署實業司敬啓

說明書如有收存者亦望惠贈一部尤所忻禱

外論

熊總理辭職

▲中國政局之變遷 （譯日本大阪每日新聞）

觀近來電傳熊總理辭職之信息。足見中國施政之困難。乃與大總統萬能之方針相輔而行矣。熊氏自上年八月就任。年月雖短。然頗似人材內閣。至揭其所貢獻於國事者。乃無一事可舉。宣言雖惹中外之傾聽。實事毫無純弄虛言而已。評之者謂。乘此急激之政潮。徒死守其位置。以與大總統專制的設施相終始。恐亦無以解焉。至今日乃決然辭職。蓋亦恨其晚矣。

熊氏就任後。即招待兩院議員。席上宣言甚美。所組之閣員亦較優良。然試其宣言之數端。果能總攬國務。避總統府之干涉。而斷然行其所信乎。果舉其責任之實乎。果以法治主義鞏固民國之基礎乎。整理共和主義之國政乎。迴來果有幾何進步乎。熊氏 同想從前。曷勝忸怩。蓋可知矣。上年十月。熊氏又連閣議決定大政方針十一月十一日發表四十三條件。二十日以長文宣布括其要旨。乃外交務矢誠意。不用術數。親隣國。以利東亞。爲對外之大主義。且鋭意結束懸案於不礙國家獨立之範圍內。以和平的精神從事。此一要也。關於財政。則務求豫算之適合。不以外債充經常經費。歲入之不足以增稅新稅內債補之。此二要也。外此於海陸軍。於司法。於教育。於實業。莫不各有其積極之主張。然一爲追溯 其成績。殊有足令吾人氣短者。淘汰冗員。惟聞財政部裁七十餘名。內務部裁六十餘名。司法部裁七十餘名。交通部裁五十餘名。外交部裁三十餘名。農林工商兩部裁百七十餘名而已。裁撤都督。惟實行於兩廣。遣散軍隊遲遲不進。整理軍政。熊段又各執意見不能融洽。第一善後大借款。至今未成。外此未聞有所實行也。且 周自齊原擬長財政。故熊閣府之間關係亦不甚融洽。優游歲月。視宣言如故紙。則回想從前而萌退隱之志者。亦人情所宜爾也。袁總統之意。極欲以徐世昌代熊總理。遂其宿志。徐雖固辭不就而袁之不悅熊總理已可概見。總統府之權力。日益擴張。袁總統終必爲事實上之君主。去年十一月。既褫革國黨議員。即召集政治會議。本年一月。復有停止國會之令。事實上即是廢棄國會。政治會議之議決國法會議組織法。事實上即是以官選議員。仰承袁意修正約法。內閣之制。由議院內閣而變爲總統內閣。將不甘如法總統而爲勝於美總統之君主。熊氏而尚有天良也。其決不能復於共和專制之下。苟全祿位。則其決意辭職又人情所當然也。然而熊總理其果有去志耶 政界人士。言行往往相反。況以大勢推之。熊之總理已無足重輕。則亦未必遂去也。吾輩於熊之去就本無新趣。不過聊就所聞以明中國形勢之激變。中國政客之出處有如是焉已耳。

新刊 工業常識

日本早稻田大學理工科教授中村康之助原著 嶺南白鸝飛譯述

洋裝全一册 紙數二百三十餘頁 圖版大小八十餘幅 定價七角

可作初等工業學校教科用 可作高等小學工業教科用

是書爲篇三十五如動力水力電氣汽機汽罐瓦斯機關及石油發動機汽車汽船空中飛行機自動車發電機及電動機電車電燈電信電話鍍金蓄電池機械製作業建築印刷冶金術製鐵製紙紡績織物染色製革瓦斯工業曹達工業硫酸工業人造肥料類製糖漆器陶磁器玻璃士敏土酒等舉凡關於工業上最重要之事項莫不網羅殆盡卷末附錄中則揭載華英對照之工業術語及各種單位表以便讀者之檢查世苟有欲得工業上必要之智識者不可不一讀此書

上海四馬路十六號 科學會編譯部出版 各省大書局均有代售

政客考官必須之三通考輯要

民國初建萬端待舉官制之更定國事之建設民政軍政刑政禮政之規定必須合乎時宜酌乎古制始能合吾國之性質而推行盡利是書統吾國數千年之制度沿革一一得其源流凡考官政客不可不各置一編爰更排印以公世用每部計售大洋四元

◉寄售處上商務印書館 會文堂 ●海及各埠中華書局

科學會寄贈圖書目錄

新印書目○裝訂成册○書下詳載着譯姓名○各書原名○以及○裝潢○紙數○定價○折扣○內容○程度○注意○種種○籍○可用○郵票代錢○章程詳載册○寄書便利無比

◉函索即寄 ◉不取分文 ○遠地購辦書

◉上海四馬路十六號科學會編譯部 總發行所謹啓

民國新輯 中外輿地全圖出版

民國肇興以來縣名已多變更是圖於中國府廳州縣悉准今名加附改裁表於圖後 中國各省從前以府直隸州所屬劃分區域今府州已無轄縣制度而此次更訂之選舉區域即地方制之根據是圖即依選舉區畫分顏色最爲新穎各國交涉問題關於地理者恆占多數是圖於中外重要地點如臺灣緬甸如巴爾幹半島等無不考察加詳中外物產品類極多是圖調查詳確分載圖中並於圖後附列總表俾閱者一目瞭然凡關於地理必要之件圖上不能載明者均於圖後列表附載以期完美適用凡售圖…

商辦輪船招商總局廣告

改換新股票一事業經董事會議決准照各股東函請即於陰歷本年年內實行已登報布告公與現經各股東公舉審查員沈仲禮君施子英君汪幼安君徐冠南君倪變臣君謝綸輝君汪漢溪君王閣臣君陶蘭泉君宋德宣君何梅閣君鍾景樵君周清泉君陳翌周君十四位到局審查得航業項下估價銀一千三百七十六萬餘兩無關航業房地產業項下估價銀二百八十三萬餘兩合併估價…

中華民國三年二月四日（即陰歷甲寅年正月初十日）（星期三）第二千一百九十八號

專電

●籌備約法會議事務處．擬定進行日期．一月十九至二月二十．調查．二月廿一至二十八．審查．二十八後五日．揭曉．揭曉後三日．舉行選舉．現在蒙藏青海選舉情形．極爲困難．因合格者甚少．蒙藏局貢總裁．已與朱總長協商通融辦法．

●籌備國會事務局與財政部商定．凡停止職務之議員．補給上年十二月及本年一月分歲費外．並給旅費四百元．一律遣散．

●直隸撤兵．德不同意．近忽通告外部．定兩星期內．決撤漢口駐兵．外交界頗以爲異．

●礦務監督署．擬先就緊要省分開辦．晉．燕．魯．豫等爲第一區．署長擬任張軼歐．東三省爲第二區．署長擬任何熵時．

●昨日（二號）午後．政治會議開會．審查籌辦八旗生計案．

●袁總統頗注意於內蒙改省．現擬先從東四盟入手試辦．其省界劃分．即以該盟東部奉吉附近各旗爲一省．省會設置鄭家屯．以該盟西部各旗爲一省．以多倫爲省會．

●盛傳孫寶琦將辭外交總長一席．代之者爲梁敦彥．

●陰歷年底需欵七百餘萬．財部僅有二百萬．餘由總統囑交通部出面．向中法銀行商借．總理兼度支．並不與知．

●許世英奉派赴熱河．調查盜賣熱河行宮珍物案．以上北京專電

●省長令知商會．美國新訂海關稅則入口製造物品．未經查驗．或領事未簽字．及未向領事官呈遞貨單誓結者．於正稅外．加征百分之十五．

●都督府一月份開支．六萬八千餘元．溢過額訂都督府經費三倍．

●省長令六十縣知事自一月起．縣視

●學俸給調查費．歸入地方教育項下支給．不動正稅．

●都督夫人八號參觀甯垣各女學．備極歡迎．

●下關釐局抽收柴船捐．分一角二角三角三等．發給免票．此欵爲員司津貼．可謂最新法外捐．

●白寶山統領．昨派隊官于萬銘．帶同兵士．暨眼線往清江揚州一帶．緝獲亂黨．

●省長委周渭南．爲蘇州洞庭西山煤礦公司礦業警察長．

●韓省長通電．限造三月份支付概算册．

●巡警廳．昨又續招偵探四十名．

●韓省長電詢高郵海甯兩商會．現今米價若何．以便購買．開辦甯垣平糶．以上南京專電

●莊河廳一帶．革黨日盛．勢頗不穩．張督已令派第二十七師團中一大隊．馳赴鎮壓．

●日本關東都督福島．於二十九日．由京回任．張作霖到站迎晤．以上奉天專電

●久旱物貴．自一月下旬．得透雨．春收有望．糧價已漸平．成都專電

●九龜稅務監督局長河田貫三氏．近由我政府聘爲稅務顧問．已於三十日首途．

●二十九三十兩日．日本國會開第一分科會．大石正已氏．對於南京漢口事件．連日質問．頗咎日政府之舉措不協機宜．以上東京專電

命令

一日大總統令　茲修正法制銓叙印鑄各局官制公布之此令

茲制定礦務監督署官制公布之此令

茲制定法律編查會規則公布之此令

兼領湖北都督段祺瑞著即回京供職此令

任命段芝貴署湖北都督此令

又二日大總統令　吳鼎昌給予三等嘉禾章此令

任命周家彥兼代農商次長此令

任命曾紹琪署四川川南觀察使此令

國務總理熊希齡呈內務總長朱啓鈐呈據代理廣西民政長林紹斐轉據柳江觀察使王獅靈呈請任命黃伯孝爲祕書應照准此令

譯電

二月二日北京電　袁總統詢張勛願往征勦白狼與否．張覆電願往．故北京現已正式宣告總統命張勛赴皖剿匪

庫倫蒙人已殺馬龍甲及其黨徒七十餘人．顯以馬通欵於北京之故．今庫已深入內蒙．距張家口約一百英里．並就地設官．以資行政．華兵已退入張家口．惟餘前哨數隊以守禦由高原內蒙之各路徑而已．中俄恰克圖會議日期．至今未定．大約仲春以前未必開議云

以上譯字林西報

二月三日北京電　俄人定於三月一日正式撤退駐京俄兵．

總統親信諸人中現正有一種運動．其目的在使他日政府之責任．以一部分歸諸內閣．而總統則有簡任國務員之特權．其意蓋不欲使總統獨當其衝．而受多數之抨擊．倘是議果成則熊希齡當仍爲國務總理．惟財政總長一席則熊似決辭然外間仍謠傳熊無論如何必不願復任總理．徵諸趙秉鈞入京．段祺瑞徐世昌亦均由中央電召之近事則此等風說要不盡無因也

據各華字報載稱五國團代表已深信鹽稅一項確足爲第二次大借欵之抵當品．

前川邊都督尹昌衡．近方在京忽於日前被捕聞以擅移公欵銀二萬兩之故（可參觀緊要新聞）

內蒙古之計畫鐵路．即北京與熱河一線雷中潭（譯音）與朝陽巴林一線綏遠城多倫諾爾與赤峯一線三線計約一千喜羅邁當　政府主持甚力．其中日合營之鐵路．自奉天至洮南自開原至海龍者當於四月間開工．預計約須二千萬元．

以上譯德文報電

二月二日北京電　美人史蒯伯當千九百十一年秋間僑寓北京時曾代表美國彼索門網廠．與清政府訂約．承造巡洋艦魚雷艦及汽船等．計共美金二千萬圓．旋以革命事起迄未實行近數月來該廠特派人至北京磋議．袁總統以曾有宣言所有前清政府對於外國人應履之責任仍由民國政府賡續之故　此約允即履行．惟言明該欵二千萬圓除軍艦之外尚當購置別種船隻云

譯字林西報

特約路透電

●三日北京電．政府近接各都督省長來電詆責省議會．（一）阻撓行政．請政府下令解散．政府已准如所請惟須俟政治會議議准後再下解散令今日有總統命令．令政治會議議覆此事其措詞不啻已加允可．政府並決議解散各省自治團體．

●尹昌衡被控與熊克武謀叛政府侵吞公款已由陸軍部看管．聞川省報銷虛開洋二十萬圓有奇尹到京後曾向財政部領得洋二十萬圓以充遣軍費．而張翼（譯音）迄未收到．尹謂此款已付與商民以濟上年亂時所借各債

●梁士詒決議令交通銀行在中國鐵路各大車站．設立匯兌處．

●政府不日將在政治會議提出總統制議案．不復經臨時約法之修正政府之意此項重要議案應儘速討論此事進行．非常迅速．大約十日之內．可以通過．

●昨日政治會議審查會討論旗民生計議案因財政部代表不能呈出每月發餉及旗民現狀之確實報告故即展期議

●三號廣州電．魚商仍不願收用紙幣．故魚販尚未開市．聞他項商業．已決議嗣後交易悉用現銀．

●前傳訂定外國借欵之欵．全屬子虛．

●內地獨立之法庭．均已裁去仍照舊制各項行政及警務司法權．悉歸縣知事兼有

●此間已恢復笞刑．

●據此間各報載稱某人近因攜帶炸彈被拘．經官判定．即以所攜炸彈炸斃之

●二號成都電新任駐藏軍務司張某已將打箭爐尹昌衡之舊人悉行開除．僅留一人裏塘現在安靜．稻壩叛人已退該處華軍現與上鄉城之華軍合力清除各路匪黨聞下鄉城已爲華軍克復．中甸城之孫統領因征藏有功．已由袁總統獎洋萬元．郭統領向以能戰著名因有廢疾已退至打箭爐

公電

●政事會議議決祭天祀孔案通電

都督民政長各將軍都統各辦事長官鑒政事會議於本月二十九日開第六次會議是日議事日程第一係大總統特交祭天諮詢案第二係大總統特交祀孔諮詢案第三係國務院咨送借債籌辦八旗生計諮詢案後一時開議議員到者六十五人議長宣布議案前兩大案係第三次會議議決交付審查經該審查會開會兩次提出報告書本日即就報告書一再討論多數主張祭天作爲通祭．自大總統至國民．皆可行之．大總統代表國民致祭各地方行政長官代表地方人民致祭國民各聽家自爲祭至祭所祭期祭禮祭品祭服各節京師祭所仍在天壇．祭期在冬至．祭禮用拜跪．祭品用牲牢．惟祭服擬請大總統飭下所司酌古准今制定特別冠服．配享一層毋庸置議　祀孔仍沿用前清舊例作爲大祀．其祭期仍用春秋上丁．其禮節制服與祭天一律京師文廟由大總統致祭各地方文廟由各該長官主祭如有不得已事故得臨時遣員恭代至開學祭及誕日祭各仍其舊均經多數議決．已由議長備文呈覆大總統至第三案借債籌辦八旗生計案．經國務院特派員陳述理由各議員就大體上一再討論均以爲此案宜付審查．當由議長指定朱家寶許鼎霖寶熙徐鼎康恩華汪應溥沈銘昌張志潭梁建章林萬里王丕煦爲審查員此本會議會第六次議之大概情形也特此奉聞政事會議祕書廳叩卅一印

時評一

政黨與內閣制

有推翻內閣制之政黨．有擁護內閣制之政黨．內閣制固不待政黨之推翻．然政黨之乘時而起者．不失爲知幾．所不可解者．擁護閣制之政黨．何所憑藉耳．或曰是宜造成輿論．使輿論反對總統制．以救閣制．此造成輿論之法．未知即使倪嗣冲不發電．各省民政長官不贊成否．夫輿論之實體在軍民政各長官．彼政客知之否耶．

約名譽號諸從速交費取圖凡任何處購預約者即在何處取圖　五彩精印布面金字裝一鉅冊定價八元　硬紙面裝一鉅冊定價七元　上海四馬路老巡捕房東首科學會隔壁永康里　黎光社

議股票數目及兩種新股票式樣並議航業項下仍存公積產業銀五百萬兩以備還股及修理各用無關航業項下亦存備欵十萬兩以備修造均極贊成即請速開股東大會通告批註簽名在册又經董事會通過定於陰歷正月二十一日即陽歷二月十五日下午一鐘在張園召集股東特開大會公布周知謹再登報奉聞伏乞全體股東如期惠臨並請於陰歷十三日起將股票送局挂號換取入場券是所盼禱謹告

[illegible][illegible]之人必知三炮臺為最高品之香烟

三炮臺香烟係英國倫敦威利司名廠所製每包裝十支或二十支每罐五十支欲購者請向寰球各處上等售烟家購取可也

寄售莊繁詩女士法書

武進莊繁詩女士思緘先生之妹也工北魏書絕非尋常女士作書頁因江甯災賑緊急女士閔籌濟難願以法書助賑現已有若干件寄本館代售諸慈善士實墨又收施濟之仁譽得之會請勿延誤

潤格 五七言對兩元 八言對三元 大堂幅四元 五尺屏每幅一元 小堂額二元 額一元 摺扇紈扇俱一元

時事新報館代啓

利峨洋行現銀專收各種珍珠

本行向在上海英大馬路拋球場東首第三十二號洋房啟洋東現由法國來申特備巨資專收各種珍珠價目格外特別諸君如願割愛者祈乞惠顧不勝歡迎

電話九百六十四號 本行主人告白

羣英高等學校啓事

學費均照別科所訂茲本校定於陰歷正月十六日一律開學竊恐一時未及週知如有來學英文專科者無論程度高低均隨到隨補限至正月底截止特此聲明○校內設有函授英文科半年十二元全年念四元男女均可函授○函索章程附郵六分○

本校內分本科別科兩部以新劇英文等國別科業登前報現正實行辦理茲因本校學生多有請習英文者特設英文專科日課授以簡學生求學之心現在環球各國以英文為普通文字中華民國交通日繁學者亟宜講求本校除現聘各英文教員外復添聘高等英文教員二人由威迪克博士督同教授其學章

校址在上海法界巨籟達路三百七十五號大洋房即長浜橋路東首便是

普及書局 中學師範教科用書

普通教育 動物學教科書 張修爵 王官壽 合譯 九版 一元二角
普通教育 植物教科書 彭樹滋編撰 九版 八角
教育部審定 算術教科書 張修爵編撰 五版 九角
詳單書 代數學教科書 陳福咸編譯 五角
普通教育 幾何教科書 日本林鶴一著 長洲彭法鵬譯 五版 一元三角
重譯足本平面 平面三角教科書 日本澤鮎之助著 張修爵譯 八版 六角
普通教育立體 代數學講義 附例題詳解 沈梧 張修爵校閱 四角
教科書 用新式中等 經濟學教科書 日本天野為之著 江蘇經家齡譯 再版 一元二角
化學講義實驗書 日本高龜德平著 鎮海虞銘新譯 四版 一元
近世物理教科書 日本中村清二著 鎮海余嚴譯 五版 一元二角
普通教育 物理教科書 張修爵編 三版 六角
中學唱歌集 日本鈴木米次郎著 江甯辛漢再校 八角
唱歌教科書 日本鈴木米次郎著 江甯辛漢校 四版 五分
風琴教科書 日本鈴木米次郎著 江甯辛漢譯 版 四角
初級師範教科用書 教育界 張葆田 馮世德 合編 二版 五分 一元 五角 三角 五分

上海四馬路老巡捕房東首 科學會隔壁永康里 普及書局

TRADE MARK "HAZELINE" 商標

商 夏士蓮雪花 標

SNOW"

優勝劣敗此天演自然之理非人力所能挽回也如夏士蓮雪花因其奇妙作用與寶貴性質為化粧品之特色以故全球歡迎各處爭購於是無數劣貨相繼而起有仿冒形式者或隱戤名字者在有見識者不難立辨然受愚者亦不乏人遂至今日夏士蓮雪花名播遐邇假冒劣貨漸形敗露蓋其品質不正用者不徒無益皮膚反覺有損容顏試觀市上其污舊粗陋之紙盒內藏非硬如石即乾如粉之假貨積年累月無人過問從可知其失敗之情形矣夫輕若柳絮香如幽蘭之夏士蓮雪花其風行環球不第裝璜之精美實因其有滋補肌膚嬌嫩容顏之妙工彼顏美如玉面嬌若花者要唯真正夏士蓮雪花是用為此警告欲得有益之化粧品切宜認明有夏士蓮雪花為商標者方是正品若有一字不同便是假冒此品各西藥房均有代售 本行現備此項樣品如欲嘗試此告白並附郵票一角開明姓名地址寄下當即郵奉空函無效

英京 上海 寶威大藥行謹啓

將此贈書券裁下郵寄上海四川路四
十四號寶威大藥行當有詳述此
品及最有用各種良藥之精
美彷書寄呈郵資不取
索書者請將地址
名姓詳示為要
5,

彭壽堂祕製立止心胃氣痛散●異常靈驗●倘若不信●一試便知●凡服別家丹丸不效者一服此散立刻見功

九種心胃氣痛永遠除根

痛雖老年舊病愈後永不再發每張一元外加寄函費三分

氣痛總名也其痛有九曰積曰食曰風曰熱曰冷曰虫曰飲曰牽其實皆心痛大概心肺胃腰腎大小腸脅肝諸處牽連作痛而已痛極之時常將衣被嚙破尋死不得之苦此散修合出世久已活人無算不論何種氣痛雖面白如紙聲息俱無若用此散冲服三分非但立刻止痛並能行走如常面轉紅活重者三四瓶足以痊愈已治多人確能自信誠氣痛時救命仙丹也每瓶一元○外貼神效心胃氣痛膏藥此膏貼於胸前立刻止

上海拋球場南首河南路彭壽堂啓

延年人壽保險公司賠款迅速

司優待學君於上年四月間在延年公
夫先投保司千兩不幸於上月初病故當
蒙一鼓公照數賠償毫無留難足見該公
司可賣股保信義允孚用特登報以誌謝忱
[illegible]妻 方 氏 啓

[illegible]壽長者服樹皮丸必得絕大之良效

總發行所上海四馬路五洲大藥房

有志考縣知事諸君鑒

敬啓者本社譯印書籍凡六種平民政治定價六元○國際公法二元○商法理由書三元○財政淵鑑六元○民主政治一元六[illegible]

美國平民政治 法國民主政治 特為[illegible]

實業借款之一種

▲武昌水道公司

▲工事由美人承攬

武昌水道公司·倡議已久·近以衛生及消防之關係·乃益覺其不可緩·去年四月張繼業及楊楚穀·議以二百萬元創設公司·附具籌之計畫書·呈請實業司·議以各呈於行政公署·行政公署立與批准·暫定以四十萬兩·作為創業資本·直至八月間·發起人始籌招齊集省公署後·與以特權·於同一地點內·不許有同種營業·發起人當設臨時事務所於武昌工業總會內·由上海聘美國技師斯泰兒·使當測勘及製圖之任·現聞該公司·定名為武昌水道有限責任股份公司·定以十二月二十日開工·限十二個月竣事·惟聞外人傳說該公司與美商實已結有密約·一切者勞資本及以後之工費·悉由美人承借·工事之全部即由斯泰兒承攬公司·一面雖絕對不認借款之說·而承攬契約·則已稍稍洩漏·于外美人既欲承攬遂准借款·荐舊美遂為技師·得此或亦可以小試其技乎·茲覓得該契約之原稿合急登載以供眾覽

承攬工事契約書

第一條 承攬工事之保證
由漢口美國領事·對於該承攬工事·本具保證書·並由漢口美商捷程洋行·任保證之責·

第二條 承攬工事之金額
據估計書定一切工事費貸百五十萬兩·

第三條 竣工期限
建築工場及塔埋設地管於十二個月以內完全竣工·

第四條 保證期限
竣工後三年以內·承攬者有保證之責·如於保證期限內·發生破壞等事·承攬者當無償修繕·

第五條 工事費之交付期
起工之日交三成·工事進行中交四成·竣工以後由公司派員查認·為完全然後再交三成·

第六條 開工期日
定以十二月二十日開工·

第七條 用人權限
工事上需用之人員·當由承攬人雇用·公司派委員監督之·

第八條 雙方確守信用
彼此互守信用毋違契約·

前後與中政府訂借款六百萬磅之草合同·以為建築漢口商埠揚子江橋及建築浦口埠頭之用·綜上二者而觀之·法人所投資本·已在一千萬磅左右·該行開設未久·月已有如許成績·若二者能完全成立·則數年以後·該行可得一百萬磅之利息·矣致該行之所以能發達者·大有故在·蓋該銀行中之辦事者皆精該業·而延聘華人使華人為其股東之一·而恐華人無不踴躍以購股也·借之以銀·即以其股票為抵押品·如華人既無危險之可言·而他日該行發達以後·復可從而分潤其利·華人之所以樂爽之借款訂約者此也·然該銀行於巴黎召集股本四千五百萬法郎之時·不為巴黎人士所歡迎·故至今尚未足額·不甯惟是·巴黎某銀行與實業銀行亦有關係者·近忽倒閉·若以上所言果確·實可斷則今日之中法實業銀行亦未必有絕巨之實力·將來之希望·難卜亦徒然耳·雖然中法銀行之根本既如此·而其所得之條約權利·則有絕巨之價值·在則其根本稍損·亦未必能危及所得之權利·惟恐其所得條約權利·未必果巨·即如所借之六百萬磅已訂定·當提出其利息之若干以為中國行政費實言之·即其抵押之品·不過具文·未必有實利在也·至於建築揚子江橋·則其糜費必巨·且今日中國商業幼稚·此橋成後未必有良好之效果·而該橋將糜費當在二百萬磅以上·若以七厘計之·則每年所費約在十四萬磅左右·且管理等事在在需費·故橋成後·必日得五百磅始敷其用·然吾知中國長江一橋·欲每日收如許之稅·實難事也·至如建築漢口一埠·苟能辦理完善·則建築後所得之稅·未始非一絕好之抵押品·然必以外人治之·始可良好之結果·吾恐此與核梁之建築同一無效耳·若夫建築浦口埠事·已預算金二百萬磅·他日購地所費若干·築埠之費·又若干·試問該埠成後·商業果能發達否·迨至商務發達後·築之始有成效·可視今恐尚非其時也·且浦口在英人勢力之下·英人必不能坐視法人投資於英人勢力所及之地·他日之爭論·正有艾·卸此次所得雲南成都鐵路特權·亦未必果勝前着·據近日所聞·該行已通告其巴黎總理·惟聞其以款數過巨·恐難成就也·

▲要聞彙錄▼

●英報批評中法銀行

字林西報北京電云·論中法實業銀行之性質·本完全為實業性質·近向中政府攬得建築雲南府至重慶鐵路之權·

●丁恩氏回京後消息

鹽務署丁恩氏·自返京後·屢次與五國銀行團代表會晤·聞五國團·以尚未能丁恩氏·對於鹽務上改良之意見·故未能決定·其對於幣制借款之方針·是以借款交涉·仍未能即日進行·惟聞五國團之意見·自得丁恩氏之報告·已悉鹽稅收入之眞相·決意承認鹽稅為該借款之擔保品·雖未能即日開始交涉·但我國政府近日倘有需用款項·則該團可以籌撥·技濟云

又一消息·鹽務處丁恩氏·日前南下視察各省鹽務情形·業於本月二十二日歸京·突現據其所視察之結果·提出鹽務根本的改革案·向政府建議·倘政府從其議則丁恩氏就處之任·若政府不能用其議·則不就顧問之僱聘云·查當初丁恩氏應聘來京時·曾專主張鹽斤自由販賣·政府及鹽務上有經驗之人均認自由販賣之事一時難行·因責丁恩氏與政府·未定顧問契約·先赴各省視察·實際情況以定自己所主張之能行與否·為去就之決定·此次丁恩氏回京抱有如何意見·尚未得知·然自抵京後·即與五國團會晤·說及鹽稅改良在增收之際·地歐州資本家聞此消息·頗有踴躍之狀

●設立平政院消息

平政院既定於約法制定時設立·而以時不暇給·未克設立·去歲憲法起草委員會成立·平政院之應設立與否·實成憲法上之一重要問題·終經否決·平政院一時不克發生·一般法律家主張設立者·益力至最近修改約法之說盛傳·平政院以連帶關係·有復活消息·適值政治會議李議員·上呈大總統·請設立平政院·又足為該院之催生符·聞近日大總統亦以現下平政院有設立之必要·已囑國務會議·速籌辦法·以期早日成立云

●約法會議草案餘談

此次約法會議·草案·多屬顧鰲之建議·聞原呈遞到總統府時·頗不以選舉為然·嗣經顧君陳說其中妙用·總統大為稱許·而梁秘書長·不明此中奧妙·對於選舉之制·頗示反對·恐選出人物之無把握·故日前公民實開會之際·舉起反對·謂總統初令原云選派·今改為選舉·有違初意·有背總統命令·一時議論激昂·異常嗣經幹事員等力為疏通·乃得敷衍過去·其實此種選舉·制名為選舉·而實際之效力·亦無異於委派·有選舉·或被選舉資格之人·能否列入名冊·則調查名冊之人·主司·自有權衡·非國人所能干預·而當選之後·合格與否·亦惟有部署·審查員之去取·而已·政治會議名為所派之委員·無異於中央所委·此中機關巧妙精微·顧巨六之聰明絕頂·誠不能不令吾人欽佩也

●最近財政一斑

▲清理各省外債　熊總理以自前清末季及民國成立後·各省紛借外債·為數已極不少·宜速籌之清理妥籌償還之方·然不得其眞相·實亦從着手·前經通電各省·詳細查覆·惟查各省呈報之中·如借款合同之全文·抵押品現狀若何·有無確實償還財源·及確已償還若干·積欠尚有若干·仍多不明瞭之處·日前又飭部行文各省·迅即一一切實呈報云

▲幣制借款近聞　又聞熊總理前日特約銀行團代表團理爾實相寺彥吉小田切等·在院茶話·列席者除熊總理外·尚有梁士詒·蔡廷幹·張弧·周宏業·數人·是日茶話·與磋議幣制借款事宜大有關係·惟聞內容極嚴·其會商內容之詳情·不得盡知云

▲舊歷年關之拮据　比年以來·以軍隊未能切實裁撤·民政無由布·以致借債度日·年復一年·陰歷年秒之際·大借款迄未開議·惟賴中德等小借款勉湊成數·得以敷衍·陰歷年關·各項小借款中·內尚有一項·為某英兩國·資本家所借借數·只五十萬磅·以八九折交款·五厘利·擔保品·則指定開灤礦務出井稅·其清還期限·則以六十年為限云

▲各省財政欠統一　年秒之際·各省雖多有解款·然其數甚形微薄·其故一由於各省人民未盡納稅·稅額未得復元·而各省歧視中央之心·實為一大原因·前綜計去年一歲之中·國稅應成績甚尠·而稅賦·大權·當為都督民政長之所把持·均不願公開·若督家京之際·力陳國稅由中央分處之無況·徒為地方官掣肘·若能裁撤此類機關·而一般地方官之所為·則某省每年必可包繳中央經費數百萬元·京外之不能開誠布公·以相見也·於此可見一斑·

▲大總統注重軍餉　京內軍隊繁多·時有臨時開其軍餉·並無指定專款·預先由部籌畫·大總統以前命熊周兩總長·其他用款·稍有延擱·尚無妨礙·獨於軍餉一項·務須籌出一定來源·方免貽誤云

▲司法經費窘迫　司法梁卓如總長·現據各省審檢廳來呈·大致以經費支絀·將訴訟費罰款保證金等挪借·貼用等情·梁總長以訴訟費罰款保證金等項·本不應私自提用·但司法經費·迄無一准的規定·似應通融辦理·司法部已與財政部交涉矣

▲上半年度之債務　去年除歷及陰歷年關財政非常支絀·幸而勉強經過·惟由本年一月至六月·所欠外債及賠款為數頗巨·據財政部最近調查·長期借款·共有五千萬元·短期借款·共有七千五百萬元·春夏兩季賠款共有三千萬元·

●川省大控案再誌

前日忽有川人譚家笏等六百餘人·電呈中央·歷敘川中三次致亂之由·並有胡景伊羅綸尹昌衡胡景伊張百祥丁厚堂等·明正典刑等語·蒲羅等事·即保鐵路風潮·遂湖既往未免故入人罪·致控尹昌衡·謂尹經略旋川·胡景伊因而搆煽·主張議會·搗亂於前·嗾使張百祥等·以法團聯合會為後盾·擴大總督用人特權·尹馳秣馬厲兵·坐待亂機成熟·據較歷盼以希正都督之位·末并謂熊克武之亂·尹亦與有關係·譚家笏在川中不甚著名·說者謂必有指使·尹昌衡近本在京·現已為警察圈禁·其原因即為譚家笏等一電也·至控案指使之人·或謂不出胡景伊派·胡亦因此愈多反對者·其川督一席·仍不能穩·近日頗有陸建章督川之說·並促胡赴京云

●建設新省近聞

▲內蒙　大總統以內蒙改行省制·極為重要之圖·曾著國務院迅籌進行·辦法茲既各國務員設縝密討論·刻已擬妥進行手續數端·如下(一)先從東蒙著手·試辦·(二)按照現在各旗地界·劃分行政區域·(三)照內地省制略加變通·(四)妥籌設治一切用款·(五)籌備設治一切事宜·(六)妥擬位置各旗王公及遴派行政官各辦法云云

▲綏遠　綏遠改省·經政府一再討議·茲聞張敬輿·將軍昨又赴國務院與熊總理磋商進行一切·辦法·如下(一)經費·先由中央悉數撥墊·將來由綏遠經常稅入項下·逐年償還·(二)改省之始·暫時不設民政長·可設左右參贊二員·以佐理都督·(三)歸化·改併綏遠區域以內·設置鎮守使一員·(四)軍額·暫定一師·軍餉由中央發給·(五)以綏遠為省會·以烏昭兩盟酌設縣治·(六)行政經費·由綏遠關稅項下提用云云

●教育部覆文官甄別會函

▲為審查畢業證書事

教育部覆文官高等甄別委員會·錄送審查畢業證書·辦法·逕啟者·准公函開·本會用前學部及本部所行本國外國專門以上各學校畢業名冊·希即檢送·

應縣知事考試者　為外交官者
國際條約講義出版
研究國際法學者　均不可不讀
國際條約向無解釋之書·江甯蔣世宜君前任江蘇法政學堂編講義解釋精詳引証明確·允推空前作·原定陰歷二月十日出版·以各埠紛紛函購·預約並催促從速·特提前陽歷正月二十五號（即陰歷十二月三十日）已經出版·本外埠業已截止預約·照定價發售
定價二元六角　書印無多購請從速
總代理處　上海四馬路東首科發七七

敬謝製驗
壯陽廣嗣金丹
一索得男
但氏攤香廬上海盆湯弄過絲業會館北首甯波路口五開間門面總發行所方是眞的
鄙人先天不足後天失調以致年當強壯仍然春行秋令閱書一卷未終神欲離形飛去夜間或入夢遺精或無夢亦滑甚至陽萎不舉琴瑟難調人生恨事莫此為甚殆服各種壯陽種子之藥不啻毫無影響去冬檢閱時報知貴主人所製廣嗣金丹……

招買醫書廣告
民國成立以來風氣開通西醫日漸昌明而我國向有醫書不知此書在何家書局醫家能生能化中西各種醫書可以介紹至則尤感矣須請將價目並宣從選書之名目本數定好完善何家出售在何地點開明一表交上海五馬路西公里純泰廠或直接郵寄來亦可速到明安據是匯款由郵速取並無失信之理倘蒙各寶號顧介紹者從速將價表書名開列交郵寄來以便預備特此佈聞各寶號台鑒
四川瀘州文廟街中華藥局啓

德洋行現銀專收珍珠
本行向在上海英大馬路四川路口惠羅公司隔壁十三號洋房三層樓上五號由升高梯上樓如蒙光顧格外優待
電話三千八百七十二

會等因准此查前學部所存名冊既多缺略而本部成立以後留學外國畢業學生經部呈報者亦復無多所有□畢業生證書應由貴會切實審查方足以昭核實除本部所有名冊俟錄齊另送以資參考外茲擬定審查畢業證書辦法三則錄送貴會查照爲荷此致中華民國三年一月九日

審查畢業證書辦法

(一)前清留學畢業生及本國專門以上學校畢業生凡本部有案可稽者當分別開送以供參考其無案可稽者如宣統元年以前游學考試落第各生之類應由貴會自行審查

審查之標準凡在外國留學生應以畢業證書爲憑在本國專門以上學校畢業生應以前學部及各省提學使所發之畢業證書爲憑

(二)民國元二年之留學畢業生凡本部有案可稽及留日畢業生曾經駐日經理員造冊報部者均分別開送以供參考其餘應由貴會自行審查

(三)民國元二年之本國專門以上學校畢業生當分別開送並請以本部開送之名冊爲憑其餘各處私立法政專門學校未經本部核准立案者爲數甚多如漫無稽核恐滋流弊應請貴會注意

又教育部復文官高等甄別委員會檢送本國及外國專門以上各學校畢業名冊並聲明函啓者准公函開本會前以審查資格函請貴部將所有本國外國專門以上各學校畢業名冊檢送嗣准函復開列審查辦法三則並聲明所有名冊俟錄成另送等因現在審查中央各官署薦任以上文官資格亟須此項名冊藉資參考應請貴部從速彙齊送會是爲至要等因准此查本國外國專門以上各校畢業名冊現已錄成並附加說明六則彙送貴會即煩查照爲荷此致中華民國三年一月二十四日

附說明六則

(一)前清進士館學員無論內班外班或在館肄業三年期滿或咨送游學日本入法政大學補修科或速成科肄業合算在館年限認爲已滿三年均經前學部考試畢業奏獎有案本部詳查該學員等國文具有根柢所學科學尙屬切實畢業以後散在政學界及社會各方面辦理各項事業頗著成績以之認爲有學習法政三年畢業資格於世風學術或不至有流弊

(二)此次鈔送名冊自前清宣統三年以前者係譯學館農工商等校及法政學校法律科畢業生所有法政學校政治等科畢業生名冊一俟鈔全即行續送

(三)現在各省呈報法政專門學校畢業案本部以不無疑義飭令查復再行核辦者尙有數起擬隨時呈准即將名冊陸續鈔送

(四)東西洋留學畢業生名冊自前清光緒三十一年至三十四年均依奏稿鈔送宣統元年至二年則依游學生考試報名冊宣統三年依奏稿民國元二年留日學生則依駐日經理員報告留日畢業生名冊惟元年二年歐美畢業生本部未經經理員呈報無案可稽僅查有呈請立案者數名附鈔於後

(五)民國元二年留日畢業生凡插入第二三年級或修業不滿三年者本部概未鈔送

(六)前清光緒三十一年至三十四年游學名冊均詳載籍貫國別學科惟宣統元年以後之名冊只鈔姓名因爲期過促未及詳查如有疑義請隨時函詢本部

●宋伯魯任政治顧問

前陝西第一區參議長宋伯魯經司法總長梁啓超氏向大總統推荐後早已電召來京屢次進謁總統刻總統以宋氏在前清時歷官御史等職於政治經驗極有心得已聘請其爲總統府政治顧問業於前

日就職至外間所傳總統將特派宋小濂爲政治會議委員一節探悉實無其事

●外蒙甘爲虎倀

外蒙自受俄煽惑後一切事權已悉操諸俄人之手不能絲毫自由逆蒙等尙醉生夢死不知已步波印之後塵近復不滿意中俄協約欲達統一內蒙之目的作無理之取鬧逆蒙此舉卽爭得一分權利卽是俄坐享一分權利逆蒙之執迷不悟可勝浩嘆茲悉北京俄報載赴俄代表三音諾顏於起程之前二日接奉活佛公函全蒙人民公電請暫緩歸國務將統一蒙古之目的達到以副人民託付之重又同日接俄政府來電仍請向俄外相提議合併內蒙六盟卽以華軍攻擊各倫諸爾焚燒搶掠蒙民不堪其苦爲詞故該代表已改起程之期凡未結各事均須於起程之前一律辦結云

●六安匪患三誌

▲六安匪耗眞相　自匪盜竄入皖境六安王壽亭營長奉都督電出境迎敵因寡不敵衆致受重傷所帶兵士亦多半於半途潰散六安知事殷□樵聞耗席歛潛逃縣署衛隊聯合散勇地痞肆行搶劫監獄門開局署人員星散全城爲之糜爛兇念二日事也迨至念五日(卽除夕)援軍未到是以大股外匪混入城致有六安失陷之耗

▲陳統領赴蕪之布告　陸軍中將勳五位統領武衛前軍中路馬步砲等營隊爲曉諭事照得蕪湖皖軍鮑司令所部各營現已奉令調往舒廬該處爲安慶屏蔽係長江緊要之區亟宜籌隊填紮以資防守茲奉巡閱使張安徽都督倪令飭本鎭帶領酌撥軍隊前往扼要駐守等因遵卽調撥各營將趕速預備出發水陸兼進大約二三日卽到蕪湖蕪埠軍隊開往無爲鮑司令出發地面空虛以保商衛民爲宗旨爾軍民人等務須仰體此意聯合一家切勿彼此猜嫌致有衝突之虞倘有無知兵士不守紀律騷擾地面准商民人等赴營禀控定按軍法從嚴懲辦

▲鮑鎭守使赴廬之布告　布告事照得豫省白匪竄入皖境六安正陽謠言紛傳頗猖獗地方驚恐異常廬縣爲皖北重要區域本鎭守使頃奉都督電令飭卽率隊前赴該處堵禦以防竄徙東竄蕪湖地方暫由營請中央令張巡閱使於駐太各營內分撥數營駐紮以免空虛本鎭守使諸已準備定於陽歷二十八號卽陰歷正月初三日出發廬州用特布告本鎭守各界人等須知本鎭守使此次出師純爲堵截預防與上次勦滅亂黨情形有別一經拔隊凱旋由張巡閱使來□各軍均係訓練有素紀律嚴明之師必能實力保護無犯秋毫凡我各界人等務當推誠相與一律照常毋信謠諑自相驚恐永期感情之洽免貽大局之憂本鎭使有厚望焉恐未週知特此布告

▲匪竄又竄霍山　又安慶來函云馬統領連日痛剿匪已潰退至該縣城如何蹂躪情形未得詳盡惟聞此項土匪專以搶刼爲事并不占領地土現卽竄霍山縣又有文書告急想係無重兵扼守所乃竄往傳說於是姑錄之以待確查

●贛官吏之寫照

▲汪瑞闓之冷態　汪瑞闓於六日離省行政公署文卷已先日檢齊交由楊秘書收存稽辦事人員現尙無大更動惟江民政長此次出省行色甚爲冷淡祇羣某陸政餞送南潯某匪其他官吏道旁送者車無一輛馬無一匹地方各團亦憤官派太深無什種關係去之日若罔聞知

▲陳廷訓之熱度　贛北鎭守使陳廷訓有調任湖南都督消息此消息之發生由陳使君於舊歷元旦函詢電局路詢我有調任湘督信息電報何不送我該局當查未見此項電報又不好直捷答復當婉辭答稱連日電線滯行此電或係中途傳錯本未接到到後當刻抄奉云云(此事到底未見明文不知確否)

●官吏竟受匪賄

溧水來函述官受匪賄一節頗駭聽聞據云溧水地方屢遭匪患不堪蹂躪幸有王松泉者請兵剿匪匪患稍息居民甚感之乃新任知事趙占元(晉受)受匪首蔣峻運動費八千元乃驅散審員劉步庇祖匪案居民憤甚乃仍公推王松泉爲代表公呈都督省長請飭縣知事不得庇護秘將匪黨釋紲趙知事惡之前日反誣詞王某亂民不實究行拘押匪黨聞之聲勢益張人民惶恐殊甚以上所述如係實情則該知事罪甚於匪矣脩民政官常掃地矣

●南京近訊

▲下關商會取消　南京商會於光復後因下關開埠特設分會光復後下關旅館酒館及損毀樓運各業將分會改名爲下關商埠商會去年當變後下關商埠殷改爲商埠善後公署下關商埠商會與之互鬨意見爭執權限以致下關商民頗受影響久無復業之望近來省公署接收商民呈訴多指商會吞沒賑款詢眼查閱竟多不實不一而足又商會經收商捐既有吞蝕情弊亦復侵越行政權限現省長韓紫石援上海之例謂上海雖有南市閘北等處並未分地設立商會南京本有商會自應合併下關在內無須另立下關商會刻已令南京總商會核議辦理矣

▲待濟處成立　馮都督韓省長會議以南京商店陰歷新年後閉歇頗多大致均因資本不足無金融周轉之中小錢莊而中國銀行自不能與小店爲數十元百元之借款現官家又無特設小錢莊之理特仿因利局章程創設待濟處委任盧吉人爲長專由中國銀行將近月旺收丁漕餘款項下挪撥六萬元存待濟處轉借與中小店鋪訂還期至多以六個月爲限月利七厘二毫以四厘爲官利三厘二毫爲處中長司開支凡商民借款須覓環鋪保合具保結還款分整還零還及按日拆還三項俾小販商舖及工作等得以稍資周轉免致貽誤已復業之店再行歇業

▲八卦洲官柴官用　八卦洲本年所出蘆柴約四十餘萬擔歷次招商投標均未能如所訂標準之額現在國稅廳以此項官柴堆積洲地既礙蘆柴苗發生且多被游民偷竊特令管洲官司招集刀工分割捆載運入城內送與各軍隊警區衙署之用其刀工運費仟照酌給無有定價暫卽不取價值而以民間購用所繳之價以抵補刀工運費也去年八卦洲除去開支各項經費財政司收入項下實列五萬餘元今年只收得漁業包稅一千餘元其大宗柴款則已化爲烏有矣

●蘇州又獲亂黨

亂黨張寶卿龔少亭周老九(□年無錫)石塘灣地方人勾通著名巨匪唐雨大曹阿全專事運動軍隊謀爲不軌日前爲消息公所偵探隊長胡志義訪悉令探士韓得用馬君山伴爲入黨往探消息遂悉該黨係奉王金發委任往來蘇州無錫約期二月間起事該探當卽密報部隊長派探日在其地守候前日復獲周老九張寶卿到蘇各供探已早確實遂一併擒獲解至清鄉公所轉軍督鎭守使訊詢昨聞此案因與暗殺戴天冠案有關已奉上海鎭守使來文關提往申未識准否允解

▲國外時事▲

●巴爾幹要聞種種(揆)

▲阿爾拔尼亞王位問題　二月一號愛來沙電阿爾拔尼亞支配委員會與依沙德大將已訂立協約限依沙德於三日內撤消特來沙政府並由委員會勸令依沙德以代表阿爾拔尼亞人民之名義往迓新王偉德親王

▲伐龍那案之判決　同日伐龍那電當土耳其各士官及其軍隊行抵伐龍那後謀推億才脫大將爲阿爾拔尼亞王此案已於正月八號審結有倍克來加者業已宣告死刑土耳其士官十人均判決監禁一年以上或十五年以下其罪狀均待偉德親王核准後一律執行

▲巴爾幹之新同盟　正月三十一號柏林電據雅亞報告希臘與羅馬尼亞將次聯盟聞希羅兩國之連結同盟蓋爲抵制土布聯盟起見

三聯合國(英法俄)之有紙對於愛琴島問題竭力主張以海軍示威土耳其惟三聯盟國(德奧義)之報紙對此主張深致疑慮蓋謂列強中應由何國擔任示威之舉

▲土希兩國之外交關係　二月一號君士坦丁電土耳其與希臘之外交關係今日(一號)業已回復愛琴海島問題當可由兩國直接交涉

●萬國和平會開幕之先聲(揆)

德文報電美國國務卿白乃安氏擬於一千九百十六年在海牙舉行萬國和平大會

▲時評二▼

公司條例

農商部以多出一分有益於實業之條例爲能盡力之所及之一分責任其意美矣顧他禁制之法獎勵之法在各國爲補助商法之條文在吾國恐其實惠較商法爲大卽如公司條例能行使者幾人條例中股分公司有爲股東之資格乎公司之主體今日中國人果勢不能不授權於股東爲公司未獲利則棄之如遺既獲利則仍坐待分利以倚賴爲天職者乃其上還不則以私利爲競爭作一年來共和政體之小影而已憤時者謂公司條例中當撤除股分公司有以哉

中華民國三年二月四日(即甲寅年正月初十日)星期三 第二千一百九十八號

橫濱正金銀行告白

謹啓者本行資本金洋四千八百萬元公積金洋一千八百五十五萬元本行設在日本東京橫濱分行設在英京倫敦法國里昂美國紐約舊金山爪哇印度孟買大阪神戶長崎以及中國上海漢口北京天津大連旅順牛莊遼陽奉天鐵嶺長春哈爾濱安東香港等各大商埠均有交通辦理一切匯兌存欵往來各項事務[illegible]

金剛百鍊丸確是道教真方精試驗竟有九牛二虎之力

大凡夢遺滑精●患者最多●欲得至效良藥●予特指明●上海棟雲大藥房●有疾於斯●請速購嘗

瑞和洋行
禮拜三拍賣
回祿貨

准於初十日十點鐘在本行樓上拍賣由英大馬路恒茂昌洋貨號搬來稍漬泰西緞色籮緞花籮法色花標色羽綢印花絨色竹布本廠布色小布以及洋紗毛巾本廠色另貨不計[illegible]此佈 瑞和洋行謹啓

三日愈 癩疥瘡藥
每匣二角不效還洋上海英界二馬路畫錦里東首保太和啓

保太和 立止白濁丸
每瓶三角雙料半元不效倍罰上海二馬路畫錦里東首保太和謹啓

魯意師摩洋行
禮拜三拍賣
遭漬貨
准于初十日下午二點鐘在本行拍賣[illegible]

乳汁麥精
[illegible]

本報新增月刊 時事彙報 第一二號出版

滑稽小說 不可說

行楷精圖 石印 愛情小說 閨秀 秘密日記

本館發行

大舞臺

日戲價目 正廳四角 二層樓二角 三層三角 頭等正廳三角 特別包廂四角 日戲注意正廳四角三層包廂三角 頭等正廳八角 特別包廂一元

七 張 賈 李 小 蓋
歲紅雨亭璧雲春來如意俊卿
日戲 夜戲 日戲 夜戲 日戲 夜戲 日戲 夜戲 日戲 夜戲 日戲 夜戲
(翠屏山) (四杰村) 翠屏山 吊金龜 (翠屏山 紅梅閣 洛陽橋) 義旗令 界牌關 (小放牛) (送銀燈) 奪小沛 八大鎚

大舞臺 新排燈彩新戲
大結婚
擇於吉日演唱

大舞臺 新排燈彩新戲
蓮花化身
擇吉起演

新民新劇社
日戲准一點鐘開幕 夜戲准七點鐘開幕
天小冰笑石則雙笑素寒鏡天 秋傷幼航猛幻光瘦靜琪鄭敏
雅血倩癡鳴雲吾素梅花杲 藥風 聲儂雅燕省俠明鶴鶴光圖 新
初 紹野 警鈴 崇秀 雷音 幼知 石僾 劍虹 冷笑 永鄰 琴心 有年 病僧
初十日 正 青 趣劇 滑稽姻緣
夜 正劇 梅 劇 戲 險姻緣

中國精益眼鏡公司
中國自製最新發明吒力克鏡片
開設在上海英大馬路泥城橋東首
電話第三八九五號

吒力克鏡片確從光學及生理學研究而出嚴能保護人之目光故在泰西銷場極廣本公司於此潛心十有餘年所製鏡片始能發明歐西獨步中夏故自出品以來不特本國歡迎西方士女亦多惠顧此可見本公司實事求是與尋常販售舶來品而專恃大言欺人者絕然不同也茲將吒力克鏡片功用略擧於左(一)該鏡片係按準各人目光用纖巧磨成凸凹形四傍上下光線相同其功用恰與天生睛球無異故能使戴者目光四澈不勞俯仰轉側自可左右顧盼與平面鏡之祇能平視者迥別(二)該鏡片能貼近眼匡而與眼毛並不觸礙(一)能遮蔽眼目使塵氣不易侵入(二)該鏡片質厚而純遠望之宛如水晶而滴精瑩映來故戴者神采每增百倍(二)該鏡片光線合理故雖用於日光中亦不眩暈 以上略擧概要至其奧妙則惟戴者能詳言之本公司因目為人生最寶貴之物故悉心研究親手製造海內宏達當能鑒之再外間近有以現成凹片混充本公司吒力克鏡者尚祈[illegible]

高德洋行
上海英大馬路三十六號便是

[illegible]

感冒風寒之宜防
裝用煤氣傳熱器則室中自然溫煖無須人力價廉迅速無塵無烟甚為潔淨欲知詳情請至南京路二十九號江西路轉角上海自來火公司樣子可也

大舞臺初十日戲
○正月初十日日戲頭等正廳三角二等正廳二角三層樓二角特別包廂四角○

小 水 納 何 萬 小 何 范 盖 小 沈 李 趙 張 賈 七 貞(小桂)
紹 先 金 盞 桂 家 少 俊 卿 韻 春 如 雨
月樵仙花富仙芳壽燈枝聲山徐春發如意秋來泉亭璧雲歲紅芬
神 馬 落 奪 小 義 翠 屏 山
州擂 上緣 帽風 謀夫告父 小沛 放牛 旗令

大舞臺初十夜戲
正月初十夜價目注意特別包廂一元頭等正廳八角二等正廳四角三層包廂三角

小 納 貞 應 盖 趙 小 沈 李 王 張 七 賈 林 趙 賈 蓋 應
桂 寶 俊 如 韻 春 永 如 步 俊 寶
桂枝紹先小芬蓮卿泉如意秋來利雨亭歲紅璧雲青泉璧雲卿蓮
梳 跪 探 七 八 送 界 釣 四 紅 改良新戲
粧池 陰山 星燈 大鏈 銀燈 牌關 金龜 杰村 梅閣 洛陽橋
本舞臺德律風五白九十五號

商辦開明公司新舞臺
陰歷正月初十日戲准演本舞台開設在城內九畝地大境路

鄭珮秋 毛仲琪 王益芳 張德祿 夏月華 劉漢臣 劉慧霞 林樹森 周鳳文 馬妙儂 馮子和 毛韻珂 林樹森 趙文連 夏月潤 夏月珊 邱治雲 張德祿
闖山 打鼓罵曹 長板坡子龍救主 舉鼎觀畫 秋瑚戲妻 (抱牌)(做親) 斬寶娥 吊金龜 全本生死板

商辦開明公司新舞臺
陰歷正月初十日夜●准演本舞臺開設在城內九畝地大境路

曹甫臣 夏月華 劉漢臣 張德祿 周鳳文 夏月珊 趙文連 王洪壽 夏月華 夏月潤 王惠芬 毛韻珂 劉慧霞 趙文連 夏月珊 馮子和 周鳳文 王惠芬 林樹森
▲打鸞駕 ●演火棍 文昭關 金刀陣 全本白蛇傳 刮骨療毒 張德祿挑華車 十八扯 六燈彩佈景 斗牛宮太轉舞臺

醒舞台初十日戲
初十日日戲二層樓特別包廂五角頭等正廳五角特別二等頭等三角三層包廂頭等每位二角價元二枚二等一角

諸 林 陳 周 宋 蔣 小 婁 張 謝 筱 蓋 趙 林 溫 小 李 李 潞 河 會
慶 大 福 福 志 硯 喜 順 鑫 福 菊 春 君 鬱 小 培 孟 吉 瑞 春 全 體 藝 員
元 鐘 奎 來 普 香 祿 發 喜 堂 笙 來 玉 卿 劉 永 奎 七 孟 鴻 雲 利 大 力
戰 馬 鐵 玉 羅 托 伐 寶 投 全本 捉 拿 門 勝 會
樊城 鞍山 弓緣 堂春 成夢 子都 身彙 奇寃 報郝 士 紅 五花 飛石

醒舞臺
正月初十夜戲價目洋注意特別包廂一元特別頭等正廳一元三層頭等洋三角二等洋二角

蔣 曹 謝 洪 朱 張 王 六 孟 于 蓋 溫 (李) 小 林 趙 小 李
硯 玉 玉 際 喜 英 陣 濾 振 春 來 小 培 孟 鬱 君 菊 春
香 堂 珊 云 運 俊 祥 雲 風 羣 廷 鱗 雲 喜 李 錦 榮 (吉) (瑞) 七 卿 玉 笙 利
對刀步戰 母 百 彭 永 祥 搜 救 花 釣 劉 永 奎 三 四 本
女 會 萬 齋 奪 取 金 陵 孤 孤 蝴 蝶 金 龜 黃 鶴 樓 楊 貴 妃
本舞臺電話三千七百零二號

汪界迎仙鳳舞臺男女兩班合演
初十日
蓮花 紅(鬃) (烈)(馬) 雪盃 榮圓歸 祭祖 西遊記
趙美玉 夜明珠 劉璧林 [illegible]
正月初十夜
雙投唐 玉城計 全堂 部春
劉璧林 夜明珠 趙美玉 四盞燈 小小猴 楊[illegible]

共和中舞臺
正月初十日戲頭等正廳一角 二等正廳一角
何潤珊 小鳳祥 程鳳樓 (小想九)(王)祥文 碧月花 劉雨田 劉永春 張俊奎 (小金猴) 馬春甫 水仙花 [illegible]
長亭會 太白醉酒 上天台 打鼓罵曹 大反延安 昭文關 子都 伐 蝴蝶盃 溪皇莊
何潤珊 程鳳樓 宋玉珊 想九霄 劉雨田 沈華軒 (張奎榮) 劉永春 小寶芬 陸少林 (李永利) 水仙花 王又宸 王又宸 小寶林
太平橋 過昭關 梅龍鎮 四郎探母 平陽 雙觀圖 高登 拿 遺翠花 天 堂 州 金錢豹

丹桂第一臺
正月初十夜戲
謝月奎 王錦堂 雙處 劉壽峯 粉菊花 張春海 (張德俊) 譚月明 (小楊月樓) (徐錦) 楊瑞亭 蓋叫天 [illegible] 叶蘋云 李小棠 (吳小松) (吳小石) 馮志奎 李榮棠
▲府諸葛 彩樓配 ▲雪香圓 ●五台山 鐵舟 景州城 連營寨 天堂州 三玉 本蜻蜓
正月初十日戲
徐錦奎 王錦棠 雙處 張德俊 王瑞雲 鄭德山 劉壽峯 楊月樓 粉菊花 蓋叫天 (楊瑞亭) 譚志奎 馮志奎 (八歲紅) 明如山 [illegible] 八歲紅 吳小松 吳小石 [illegible] 張德俊
▲下河東 ●一口劍 天球 泗洲城 △白良關 ○十八扯 高登 御馬 拿 盜 (四斗牛宮) 善 遊

民鳴新劇社
假座法界歌舞臺
電話三一四一
滿台五色電光 燈彩新添 五彩奇巧佈景
日夜加演亞西亞外國新到中國新出活動影戲
[illegible]
羅得士君演 許嘯天君編
梅 娘

善治耳聾

彭壽堂藥房眞正第一家姑得異法即愈耳聾丸●立服立愈●假冒甚多●購者宜慎●遠方託友代辦最妙或郵局亦可

凡患耳聾者因腎水下虧相火上炎或肝火傷肝以致耳聾目昏視聽不靈皆因陰虛陽旋而耳病尤在氣血虛不能流通呼吸不能提氣逆則虛火可上故有耳鳴耳脹耳聾耳痛言語不聞等症本堂創製異傳秘方加工精製是丸專治一切耳內之症無論男女老少兩耳重聽難二三十年老症服之立見奇效妙在神清氣爽身強體健永無復發之患眞乃天生津液攝納浮陽除退虛火重者二大盒斷根輕者一大盒全愈如在中年者小盒可愈兩耳挖損受下治耳聾之第一奇藥也近有仿冒幸勿受愚每盒四元中盒二元小盒一元雙料加倍取效更速

傷寒流淚水另條珠黃吹耳散每瓶五角雙料一元陽曆認明上海抛球場南首河南路七號洋涇彭壽堂託郵局函購外加寄費一成指明牌號勿寄別處

日期	次數	車開之站	時刻	車到之站	時刻
陽歷一月廿五日 陰歷十二月三十日	三次	天津東站	上午九點三十五分	濟南府	下午七點四十分
同上	四次	浦口	上午九點五十分	徐州府	下午七點三十六分
陽歷一月廿六日 陰歷正月元旦	二次	浦口	下午一點四十五分	天津東站	下午二點五十三分
陽歷一月卅一日 陰歷正月初六日	一次	天津東	上午十一點二十分	浦口	下午一點十三分
陽歷一月廿七日至二月一日 陰歷正月初二日至初七日 每日	三次	天津東站	上午九點三十五分	浦口	下午四點三十分
同上	四次	浦口	上午九點五十分	天津東站	下午四點二十分
同上	十一次	天津總站	上午五點十五分	濟南府	下午五點五十九分
同上	十二次	濟南府	上午八點三十分	天津總站	下午九點二十四分
同上	十三次	濟南府	上午七點三十分	徐州府	下午六點三十二分
同上	十四次	徐州府	上午七點另五分	濟南府	下午六點十七分
同上	十七次	蚌埠	上午五點四十五分	浦口	下午十二點另三分
同上	十八次	浦口	下午二點二十分	蚌埠	下午八點三十八分
同上	一百另一次	兗州府	下午二點	濟甯州	下午三點另三分
同上	一百另二次	濟甯州	上午十點三十分	兗州府	上午十一點三十三分
同上	一百另七次	臨城	下午五點三十分	棗莊	下午六點三十八分
同上	一百另六次	棗莊	上午七點	臨城	上午八點另八分

注意

在減開車除期內凡未經列入此表者概暫停駛如因商貨擁擠仍可隨時加開貨車

自陰歷正月初八日即陽歷二月二號所有各項客車一律規復仍照原訂次數鐘點開行

浙江省立甲種蠶業學校補習科招生展限

本補習科生本屆考收尚未足額且由各縣保送者多因路遠未到特再展限凡有志蠶業者可來校報名並帶繳本身四寸相片隨到隨考(費用)不收學費書籍講義雜費及膳費等照章預繳章程來校取閱(校址)杭縣西湖金沙港

驥雲氏 消痰聖品

●外埠如由民局購辦須郵局先發一函爲憑●本處分設杭州陳列所●天津北門獅子胡同忠威棧內

前清農工商部奬照

崔氏驥製消痰半夏乃本處崔宗武驥雲氏始創行世自發行以來至地球中外各國痰症莫不同聲讚美有口皆碑若咳嗽痰喘咯血發痰飲等症百藥不能奏效者只要身體未衰服後起死回生天下後世謝函並將原來郵局圖記民局並章信封一并裝訂成冊之案頭細物必然巧借惠顧者信手披閱以存其眞不意之徒名目仿造欺人言之實堪痛恨近因華人接中外各埠來者藥每東之高閣云云本處當即控此公共租界會審公堂康副領事稟請懲罰實屬閉歇懇祈諸君須認明門面以杜假冒牌號此後禁煙上海官府王廠非他物可比若嫌痰喘咳嗽藥品皆屬中西良藥年老久咳失音者百寶室第一藥所製京路北京路南京路東京德里內照牌樓

農工商部註册改天馬商標爲記其藥確可信化驗名家化驗有珍珠龍涎香茄楠香異化州橘紅等貴品方是的真始創藥服後受害則悔之晚矣安得不慎耶茲恐治症尚有未悉之處特再詳明如左五勞七傷咳嗽病後肺虛百損患病因咳遺精久咳不愈喘咳氣喘痰迷心竅過度破金見紅常失久咳液各種痰飲各種咳嗽治症甚繁不及備載如患以上症輕者一匣重者十分竅病後肺虛包可斷絕病根保止不復發老年少年須知人如己區區苦衷伏惟鑒諒大匣洋二元四角小匣一元二角每料六大匣洋十三元二角一○料外埠來信須寫明常波路第一藥室實事求是最爲緊要○已如無銷路上海盆湯街絲業會館後開常波路口五號本在北京路根德里內百十五號精益求精濟世發格外克己包可退還

上海盆湯街絲業會館後開常波路口五號 驥雲氏總發行所啓●常變易

中國通商銀行謹白

本銀行招集商股資本五百萬兩現已收足二百五十萬兩銀行開設上海經辦各處匯票押匯及押款凡有放存銀兩或半年長年存款均可寄匯並可押用銀兩但租外公道特此一切交易無不周妥克己並自備高大洋棧一所押貨

請驗礦質者鑒

鄙人因特中國礦務之不能振興鄉愿盡義務代各省礦主試驗未即無地名是以無從考察原由試與不試等反復耗時日今特擬就辦法四條有欲將礦石託鄙人代爲試驗者請照以下所開之四條一辦理二寄來礦石若干塊而分量又不足一磅重者不代爲試驗三寄來礦石若非礦山地名不代爲試驗四寄來礦石不附寄郵票一角三分以作寄回之用不代爲試驗凡各省礦主寄來礦石已經提煉者無論所寄礦石若干均不代爲試驗 住址上海寶興路廣吉里五百六十七號

童璧成謹啓

商辦鏡花戲園

正月初十日戲

陳素云　史赤奎　陳兆峯　陳乜秦　陳小貴　林芳錦　裘瑞亭　小鳳彩　胡鳳林　洪春益　張寶香　秦玉蘭　毛月鳳

前本琴簫緣

商辦鏡花戲園

正月初十夜戲

陳素云　史赤奎　陳小貴　陳乜秦　林芳錦　○裘　○瑞　○亭（小小春寶　小天寶　小虎豹　毛月鳳　粗桂標　小小紅）　小鳳彩　張寶香　洪春益　陳光峰　周昌順

後本琴簫緣

美而特 益壽膠

一　補腦系之虛弱　如眩暈癱瘓風痺力乏神經失寐等症服之皆極神效

二　健腎部之作用　如下元虛冷腸滑帶濁遺精滑泄等症服之皆極神效

三　助肺經之呼吸　如咳嗽虛弱遇寒咯痰氣喘及久咳等症服之皆極神效

四　活胃關之運化　如木旺土衰飲食少進或納食不消常覺飽悶等症服之皆極神效

五　增血液之濃厚　如久病久瘧面色萎黃腰酸少氣心跳不寧等症服之皆極神效

價目大瓶二元半每打廿五元小瓶一元半每打十五元

總發行上海中英大藥房

盛綢春盤加價

去年蠶桑歉收繭價飛漲現定於陰歷正月日爲始各貨價一律加價京緞每尺加銀一分紗綢每兩加銀四分色綢均須染色且染價亦貴不得已議定四八紗每尺加銀一錢三丈加銀二錢四丈加銀三錢五丈加銀四錢另刊色單分送新各貨號照例加價開具此佈 上海盛經綢業公所啓

千方易得一效難求予忠退精之症二年以來遍治至今白濁一概甚至身瘦似柴神迷不飲食無味碌碌不申非得雲氏總發行所啓○外又有天然補丸治遺精白濁一料即愈而服之後又購一料可報故將驗實刊於報章凡我同胞或患此症者亦可照本報所載購此丸服之功效是有奇功可獲矣○杭來

中國實業雜誌

第五年第一期已到 此期專調查博覽會事務凡中國日本歐美各國歷來博覽會之成敗及不備具書關於中國今年參與馬三寶壟之博覽會出品準備之唯一參考書也其他類皆傳受社會歡迎者也●棋盤街●商務印書館●望平街●時事新報館代售 ●小說之趣味及短鋒小品一日一字京巴拿 一角

本館添請特別訪員

本館於杭州漢口兩處於原請訪員外尚願添請如有信息靈快肯任此務者祈投函三日再行訂定 本館特白

本埠商情

◎金融 ▲符號者價漲△符號者價退無符號者不動

匯票 昨陽曆二月三日各國匯票行情如左

上海匯至倫敦

大條銀電報	二十六辨士六八七五
英國電匯	二先令六辨士八七五
英國現匯	二先令六辨士九三七五
電匯四個月	二先令七辨士一二五
買進四個月	二先令七辨士三一二五
買進六個月	二先令七辨士四三七五
定貨四個月	二先令七辨士四三七五
定貨六個月	二先令七辨士五六二五

上海匯至法國

法國現電匯	三法郎二四
四個月期匯	三法郎三〇半
六個月電匯	三法郎三二半

上海匯至德國

德國電匯	二馬克六三
四個月電匯	二馬克六九

▲以上合上海規銀一兩正▼

上海匯至紐約

美國電匯	六十二元六二五
四個月期匯	六十四元半

上海匯至香港

香港電匯	七十四兩半

上海匯至日本

日本匯兌	七十九兩一二五

上海匯至印度

印度電匯	一百九十一羅比半

上海匯至和蘭

和蘭電匯	一百五十五兩二五

▲以上合上海規銀一百兩正▼

金市 二月三日新盤市價如左

現貨標金	△三百七十五兩
沙金合赤	△三百八十三兩
足赤條金	△三百八十二兩

銀市 二月三日銀行收盤市價如左

英洋	▲開盤七錢三分〇七毫半　▲收盤七錢三分〇七毫半
銀拆	開盤借　收盤借
	轉帳借　掛牌無
標金	開盤三百七十八兩　收盤三百七十八兩

錢市 二月三日上午盤市價如左

龍洋	▲七錢二分七厘七毫半
英洋	▲七錢三分〇七毫半
北洋	▲七錢二分六厘
小洋	△六錢四分四厘五毫
銀拆	借
銅元	一百七十九千五百文
洋找	▲七錢二分六厘
錢鈔	一千二百文
衣牌	一千三百文
角錢	一百五十千文
平洋	七錢二分
八開	一百十五文
小洋貼水	每角十五文

股票 昨日交通公司報告各種股票行情如左

電車買	(每股)九十四兩半
藍格志又	三十兩〇五錢
湯挨華又	四兩八錢
上海紗廠賣	一百二十八兩
怡和紗廠又	一百三十八兩

糧食 昨日滬南米市均甚平穩之勢仍將開出市價如左

北幫機白米	七元一角至六元六角
[illegible]機白米	六元九角至六元四角
常幫機白米	六元六角至六元三角
蘇同機白米	六元四角至六元一角
[illegible]機白米	六元五角至六元一角
角里雙白米	六元四角至六元一角
松江高白米	六元四角至六元
周莊機白米	六元一角至五元八角
新機[illegible]米	六元八角至六元三角
新機[illegible]米	六元五角　六元
新機客秈米	六元二角　元七角
蘇同秈米	六元三角至五元九角
高新羊元米	八元二角至七元六角
高機白陰米	七元五角至七元
[illegible]陰元米	七元四角至七元
新高小麥	元三角　四元五角

日本郵船會社

啟者本公司木神丸於二月二日即禮拜一開往日本各埠凡各搭客及裝運貨物者請早日來本社接洽 日本郵船株式會社謹啓

外國輪船出口日期

歐魯	二月九日開往花旗	天祥洋行
泊爾生	二月九日開往茄門	亨寶公司
支那	二月十日開往倫敦	英公司
恩派挨	二月六日開往歐洲	仁記洋行
老特	二月六日開往法蘭西	法公司
海生	二月七日開往倫敦	太古公司
印度皇后	二月八日開往金山	昌興公司
纖納特丸	二月八日開往花旗	瑞記洋行

▲進口輪船▼

二月三日(初九)禮拜二

安平	由甯波	招商
同華	由廈門	招商
大貞丸	由長江	日清
官陞	由香港	怡和
八幡丸	由日本	郵船

▲出口輪船▼

二月四日(初十)禮拜三

安慶	開往長江	太古
廣州	開往香港廣東	太古
大和	開往揚州	大連
錫蘭丸	開往神戶長崎	郵船
廣平	開往天津	[illegible]
神戶丸	開往大連	[illegible]
大吉丸	開往鎮江南京	郵船
新北京	開往甯波	[illegible]
甯紹	開往甯波	[illegible]
華盛	開往長江	鴻安
公平	開往廈門汕頭	招商

二月五日(十一)禮拜四

大貞丸	開往長江	[illegible]
太平	開往秦皇島	開灤
新裕	開往福州	招商
愛平	開往[illegible]	[illegible]
甬興	開往甯波	甯紹
江新	開往長江	招商
同華	開往溫州	招商
聯和	開往長江	[illegible]

二月六日(十二)禮拜五

八幡丸	開往日本	郵船
北野丸	開往歐洲	郵船
穎州	開往青島	太古
[illegible]	開往香港	[illegible]

地方時事

●潯陽談片 (九江)

德化城紳會改選已畢計補選出七人商會組織三人夏少軒一名會令有國黨性質餘皆進黨及超然分子內有劉慮谷者先期運動多票揭曉以多票當選其人平時行爲不爲人意不知有無攻訐

惠元公典張經理以宿妓聚賭被控失職虧空不資移禍管樓曹仲山免脫而去新經理鍾某現已到典任事

二套口稅局向於小輪行過例應查驗局長袁君坦任事以來體恤商情並無留難詎索有同安公司慣走武穴往來該卡月必數次前請商會函商局長於風大日期免予查驗通融辦理同安從此無論何種天氣袁卡槪不放汽停輪現經袁君查得該輪有夾帶鴉烟烈綾等事函着商會飭照同安是否受驗以便轉報國稅廳請示辦法免致短絀稅款云

●浙省私埋軍火破獲詳情 (浙江)

省會警察廳前據一區七分署報稱本日上午九時許據軍事偵探員鍾濤來署聲稱有民人陳子壽毛炳炎等報告上興忠巷錢姓家有私藏軍火並私吃鴉片情事派長警協同搜查等情署員當帶長警會同偵探員鍾濤前往搜查起出子彈六排烟具四件寶劍一口並將戶主錢士芳一名(按卽錢子亭綽號錢黑心)一併帶署署員當卽覈訊據錢士芳供稱我家並無子彈亦無私吃鴉片情事定係我子錢仲元所放在家惟此子向來不務正業屢此來家偷取物件我再三勸導始終不聽因此將其逐出現在岳母家中我前曾向法院呈訴在案逐卽交出此子照片一張卽經署員飭警拘瞿往拿到案據錢仲元供稱我父向來需待我甚兇逐我於外以致我乏錢應用前日與退伍兵毛炳炎卽漢臣一名志才陳琪卽子蕃等說出苦情毛炳炎等代我想出法子將子彈暗放我家再行報告偵探一卽可以得賞二則可以出從前之氣惟子彈係毛炳炎向水師營司令部不知姓名兵士處拿來代爲存放我家非我直接等語據毛炳炎陳子蕃等與錢仲元所供相同惟子彈毛炳炎推與錢仲元自放我實不過報告偵探可從中得賞各供案關軍火未敢擅擬合卽解請察辦前來現聞夏廳長以案屬退伍兵埋贓圖陷私帶軍火情節重大立飭將卷送法庭從嚴澈究矣

●江北匪氛種種 (江蘇)

阜甯縣屬劉家莊地方現又有大股土匪發現其先係分兩路攻入當莊民人王鶴居王裕商王光美劉孝寬等家擄掠一空旋卽四處縱火焚燒如張秀揚劉琮駿劉采芝等家之房屋草堆槪成灰燼比時火光燭天砲聲不絕並轟斃劉宗堯鄒傳張步全旋至鄰莊兵團馳至救援匪乃鳥獸散現經各營縣分令嚴緝未獲能否弋獲也

山邑范家莊前有積匪田三秀子崔占任等率領黨羽百數十猱至公民范鍾富范從金等家搜擄燒搶損失甚鉅當經防營率獲要匪王小七等五名辦懲辦不日卽當處以死刑又楝邑防營緝獲巨匪夏爵榮任元顧等忽由駐兵蔡其太拿步

洲賭放與論大譁以該匪等罪惡滔天僞果幸逃法網者民恐無噍類矣

軍使府衛隊前在浦惠粥廠爭獲亂黨黨羽九洲現經軍法課訊明屬實由蔣軍使飭令槍斃示儆，現充某營號兵施鴻章因與亂黨有連帶關係亦同時槍斃其他因私販子彈或私運軍火者卒正法者仍屬指不勝數豈明知故犯耶抑殺一不足以儆百耶眞咄咄怪事也

●巡警改組之內容 (江鄂)

江北各區巡警自光復以來屢事改革終未能十分完善現韓省長以該巡警旣已歸入民政範圍亟應依據組織令辦理日昨該局長徐緯中奉到省公文略謂查畫一地方警察官組織令祇有警察廳與警察事務所二種名稱之規定省會商埠則設警察廳此外各縣槪設警察事務所清河地點雖非省會商埠然南北要衝且爲觀察使駐在地其責任重要究與一縣之範圍確有不同自不得不略示區別現經本民政長察酌亟應遵照組織令暫定爲警察總事務所辦理警察並受該道觀察使之監督指揮前經迅准兩護軍使來電以警察在民政範圍屬卽遵照組織令改管在案茲據前情警費旣由省發給本民政長總轄各縣警察其名稱應一律依查組織令辦理該局應改稱爲清河警察總事務所該局長應改稱爲警務長由本民政長委任之除另令清河縣知事將原設之警察事務所裁撤並歸該警務長辦理外所有任命狀一紙鈐記一顆隨發卽便啓用具報其舊用關防截角繳銷並將詳細履歷開冊呈候備攷云云

●鎭江通訊

▲北固山議建陶公祠　丹徒陶公璞卿爲辛亥年光復鎭江南京有功之人不幸身遭讒謗被害於滬上嗣後迭奉大總統命令昭雪并發帑二千金准予建立專祠去歲陰歷年底陶公之柩由滬來鎭隨同伊母許太夫人之靈櫬出殯喪儀極盛執紼者有千人之多現紳商學界會議建祠地點擇定北固山經費如有不敷由同人量力捐助不日卽興工建築云

▲市議員質問總董　丹徒市董事會籌款挑濬河道曾經市議會議決凡侵佔河引之房屋有礙河工須一律拆讓呈請縣知事批准在案乃近來大口門至大閘口一帶河工已將次告竣而侵佔河引之某屋並未拆讓依然保全總董錢紹庭亦未將河引段落與丈尺正式宣布以致物議沸騰人言嘖嘖市議員某某等恐受人民詰責特致函質問未知該總董如何答覆也

●蘇州通訊

▲蘇垣守使之軍政　蘇鎭守使殷壽臣君蒞任以來將蘇垣軍界逐漸整頓故一般毫無學識之軍士不復若從前之尻氣凌人矣而殷君因素以嚴厲爲主者近又欲聯絡商警各界以維持治安爲主義故於昨日二號延請軍警各長官各團體如水警總廳廳第二師長李陸警廳長石及各區署長商會各董事商團各會長各團體主任在本署大張筵宴頗極一時之盛云

▲籐轎公司之現象　蘇城自籐轎發生後繼起改良者竟有五六家之多莫不將籐轎赴警廳呈驗執照第一家發起之六門籐轎公司主任倪無我原係大同黨人藉已入教會爲護符所用轎夫無一非青紅幫人故隨處敲詐所合股東半多鄙恐見其似此行爲亦皆潔身引退近爲陸警廳長石軼羣所悉擬將該公司勒令取消一面派員查辦云

本埠要聞

●四誌西人被盜刃傷案

閘北寶山縣境馬家宅西人羅帝戳司(卽露德根司)住宅被盜行刦拒傷事主當經該處附近三區警局立飭探警查緝各情已紀前報茲悉該警局查得該西人家所用工人趙吉堂羅才生並女傭倪易氏等三名事涉嫌疑卽行拘獲並拾獲盜遺花緞馬甲木棍一根血衣一件解由閘北警察分廳於昨午後四時轉送地方廳請爲訊辦當奉汪檢察長提爲研詰據趙吉堂羅才生同供本地浦東人在寶山縣江灣鎭西南約三里許馬家宅地方西洋人羅帝戳司住宅爲出店並經管奶牛生理該住宅爲洋人租地自造奶牛爲洋東自食並不出售洋東還在北京路某洋行爲寫字早出暮歸習以爲常舊歷本月初五日卽陽歷一月三十號夜間二時許突來盜匪十餘人各持兇器破門而入其時洋東與主婦早經就寢小民等二人則臥在平房中傭婦倪易氏臥於廚房中其時小民等聞警驚起而洋東夫婦亦自房中而出不料盜匪來勢兇猛卽用木棒先將主婦頭上亂擊受傷惟傷尙無礙後將小民羅才生連同主婦推入小屋之內該屋門上係柵欄形式外有鐵鎖反被鎖入小屋內而民人趙吉堂則乘間逸出門外卽用洋油箱亂擊報警其時洋東則與盜匪力爭無如寡不敵衆被盜用刀戳傷頭面手足等處共有十一處之多會洋東於家中並不置放値錢之物卽使家內應用亦不過預先一日取回所以此次被盜並無貴重之物祇被刦去洋東自用之手槍三支鋼鏢一只鬧鐘一只外國金戒一只並零星錢洋等物小民在外報警之後幸經四隣並左近西人趕來拘捕若輩始揚長而逸後經主婦查點失物開明失單除報公共捕房請緝外又報閘北警局派警前來詣勘拾得該盜所遺木棍一條花緞馬甲一件此衣爲洋東與匪爭鬭時扯下之物又獲血衣一件但洋東之傷頗重當送公濟醫院現在病房醫治並不回家舊歷本月初七日警局復以小民等列入嫌疑地位拘送到案是實倪易氏供蘇州人在西洋人羅帝戳司住宅爲燒飯每月工洋六元到今共做五個月餘供與趙羅略同擬官得供一再駁詰各執如前汪君以爲時已晚飭將趙羅及該氏分別收押解到證物卽命存案候偵查實在情形再行核辦

●華捕身後之榮

劇盜陸羣(卽老虫金林)於一月二十一日糾黨夥刦英租界四川路騰鳳里口德順小錢莊銀洋並開槍轟傷公共總巡捕房九百四十三號暗差華捕顧雲生之左肋而該捕將陸拼住嗣經五百三十三號八百六十八號兩華捕聞警趕至幫同將陸盜拘入搜出槍珠十二顆及贓洋並由行路之西人(貪立)在該處竹筐內尋獲手槍一支當由捕房將受傷之顧捕車送仁濟醫院經西醫張汝舟君驗得槍珠已陷入內部無處尋覓難以鉗出留院醫治繼由捕房將陸盜兩次解送公堂訊判押候訊辦各情已迭詳本報茲悉該捕傷處適在左肋槍珠已陷入腹部傷及肺葉經西醫設法醫治奈鎗珠無處尋覓難以鉗取延至昨晨十時傷重身死當經西醫用電話咨照捕房報請英公廨相驗聶襄讞會同美副領事強君於十二時乘坐馬車蒞院相驗當由西探頭引至屍所飭仵作如法檢驗旋據檢驗吏吳再鄉喝報驗得已死顧雲生年在三十歲浦東人仰面面色黃眼開口開左肋有槍轟傷一處傷口潰爛邊圍帶焦黑色槍珠未出周身皮膚因受傷日久已發黃色手握腹平餘無別故委係生前轟傷身死云經中西官親視無訛遂卽升坐公案

先據屍兄顧鴻飛供稱死者係我胞弟號鴻達現年三十歲在總巡捕房當巡捕六年已升一級始於去年四月十四日娶妻今因拘捕盜匪致遭鎗傷身死甚爲慘傷懇請伸雪

次據西醫張汝舟聲稱死者於一月二十一日夜由捕房送來因左肋受有鎗傷診視之下祭鎗珠未出陷入腹內且無處尋覓鉗取以致臭血淤塞在內難經逐日用藥水灌入難以奏效當卽會同各西醫評視後卽開刀將內之膿血洗淨詎肺葉已縮鎗珠仍未尋獲查死者入院後神志甚清及至昨今兩日神志昏迷精神疲倦延至今晨十時氣絕云

中西官核供會商之下判曰驗得已故顧雲生委係生前轟傷身死深堪惋惜應着屍屬顧鴻飛具結領屍棺殮聽候將兇犯解案訊明嚴懲判畢有

債屍兄顧鴻飛具結領屍備棺於下午三時將該捕收殮定於今日九時出殯將柩扶上民船載回浦東川沙原籍安葬云

英美總巡捕房總巡麥高雲君以該華捕因公身死情殊可慘亟應從優撫恤以獎其功故特諭飭各捕房落差華捕追該捕出殯時均各前往執紼相送遊行英美各租界以示榮耀而慰忠魂至撫卹屍屬候董請工部局西董會議再核

德順小錢莊主汪渭紀以該華捕奮勇追捕盜匪致受槍傷實屬盡瘁社會保衛商民故於日前備齊洋十五元親自送至仁濟醫院贈與該捕以資需用今聞該捕因傷身死深爲惋惜除俟該捕出殯時親往執紼相送外並擬議給撫恤以酧其功云

●法公使來滬之眞相

法公使康蒂君來申情形已詳本報茲探得法使此次南來之眞相其宗旨有二(甲)駐京各國公使對於上海租界中近來種種施設迭據各領事報告均未克南來親自觀察特推康蒂君到申傳集各國僑滬官紳規畫一切(乙)康君於杭州方面意欲與朱介人都督等面商要事故上海事畢擬明日搭車赴杭也

●法教士出險之消息

法國在安徽六安州傳教之韓達兩教士前日被白狼攻城擄去索贖價銀一百萬兩駐滬法總領事正在與政府交涉之際該二教士已經放回等情已紀昨報茲悉楊交涉員據法領甘君報告前日二教士被擄後幸白匪聞政府派張勳進剿消息不敢在六安城駐紮韓達二人遂自逃出險幸均無恙不日將抵滬此項交涉業已解決矣

又一訪員報告略謂前日該處避難來申之教士張馬陳姚等各教士及修士數十人紛至徐家匯天主堂面謁姚主教實陳該處白匪擄教勒贖擱

世界上如有疝氣病症請君購服免得受無窮之苦此係地球中極靈之祕方幸弗觀望自誤遠埠郵購原班同件

立愈疝氣 天下第一 良方

疝氣之症皆由寒濕凝聚[illegible]

初等小學 新學會社 中華民國三年

新編修身教科書 八冊 每冊實洋三分
新編修身教授法 八冊 每冊實洋七分
新編國文教科書 八冊 每冊實洋五分
新編國文教授法 八冊 每冊實洋一角三分

●總發行所 上海棋盤街新學會社 ●分發行所 北京琉璃廠 奉天鼓樓北 漢口後花樓 廣東雙門底

刦民財等種種慘狀是以姚主教據報前情除商請法領事先向華官交涉外復派教會長倪君親往該處實地調查被害及損失情節一俟調查得實再商法領向中政府索償損失並以傳教爲泰西要務未便延誤應請華官切實保護俾全教務聞該教士等在滬稍作勾留仍往該處分別照常傳教又聞姚主教以奚司鐸無辜被匪戕害亟應通飭各教堂追思奚司鐸靈魂聖名若瑟代求早日升天故飭在滬城廂內外及四鄉各分教堂一體追悼云云

●浦東戒嚴之命令

駐浦步兵第一營營長廖守忠昨奉上海鎮守使鄭汝成君訓令內開浦東地方遼闊毗連上南川寶等縣平原數百里地跨江浙交界之區西南方面黃浦江邊洋商廠棧林立工匠衆多匪類易於混迹東北方面濱臨海灘兵商等輪皆可起卸貨物登岸前聞叛黨乘某國兵輪裝運軍火欲在該處起卸運入內地希圖謀亂情事曾經令行貴營長嚴密巡緝認眞搜查屢據報告均稱安靖頃又據偵探報告又有前項情事查浦東地方貴營駐紮有年情形較熟應負完全責任如拏獲亂黨盜匪訊有確實口供與眞憑實據者一面報告本署一面就地以軍法從事毋稍疎懈切切此令

●電催新軍來滬

上海鄭鎭守使前因駐紮淞滬龍華松江等處之陸軍第四師所部各旅團營除派赴閩省外不敷調防是以令委□第十三團第一營第一連連長馬督彪等赴天津馬廠挑選新募成軍之士兵二千名率領來滬聽候派調在案茲以該連長等赴津以來已將匝月尚未率兵南來而滬地自於舊歷新正迄今謠言復起製造局一帶民心甚爲恐慌正值急需添軍防範之際故於前日復電致天津馬廠調兵之馬督彪連長等迅將挑選新軍務於就日乘坐火車南來以便調派扼要防堵而保滬地治安云云

●電令預備校閱

陸軍第四師楊師長茲接陸軍部電開以奉袁總統命令第四師全軍自於本秋調滬以來已屆半年而該師所部步馬砲工輜等各旅團營士兵之操練久未派員校閱誠恐該軍因在防地而致荒廢操演自應派員考察着令豫備校閱等因電請查照云云楊師長奉電後業已分令所部各長官豫爲整備聽候大總統派員蒞滬考查因此現駐製造局之各軍營日來操演非常認眞云

●居民何必紛擾

現駐製造局之第十三團所部二營士兵因奉臧旅長命令開操野戰工作自於前日爲始舉行挖築溝壘等法此係軍隊之常情詎該處鄉民因見掘挖濠溝又因日來謠言頻聞疑爲預備作戰計畫以致高昌廟一帶人民惶懼殊甚故由臧旅長昨已邀請各紳董到部請其代爲安慰而寓居該處之海軍各艦人員之眷屬亦於前昨兩日紛紛遷徙故居民見之頗爲懷疑云

本埠時事

●城壕問題解決難

保產公會以前任吳知事擬稟內務部擯賣城濠基地公舉孫仁俊到京控告等情已紀本報茲悉此事中央責成新任洪知事查辦昨洪君已接韓省長令以此案前派翁寅承調查迄今尚未復到現奉部飭查辦仰該知事會同翁委員卽日具復以憑核辦云云刻洪翁二人以各處城濠地畝統歸國有上海似難獨異而今爲吳稟案後出賣將濠以故對此問題頗覺兩難也

●自治機關爭奪權利

閘北市擬開辦船捐一事曾誌前報茲悉蒲淞市公所因閘北市政廳欲攔入蒲淞城域內一律征收船捐混淆權限特呈請省長飭令停止日昨韓省長訓令閘北市總董路謂案據蒲淞市總董呈稱案照市鄉制區域旣定界限各分卽兩區以上有連帶之關係亦應照章協議辦理今據閘北市政廳函稱開辦船稅所有貴鎭區域範圍不便劃分兩擬自應一律徵收等因權限混淆殊於定制大相牴觸除繕函請其於本市境內停止徵收外合行備文呈請查核迅卽按照定制令行閘北市政廳於蒲淞市境內卽日停止徵收免釀事端並附來往函稿等情據此查該市徵收船捐一案前由該臨時總董呈請核准前來當以該市正式自治機關尚未成立所有船捐暫無庸議指令知照在案據陳前情殊爲疑訝該市徵收船捐一事尚未經本公署核准公布何能遽行開辦更何能逾越範圍攔入蒲淞區域之內合亟令行該臨時總董知照蒲淞市如有徵收船捐之必要應由蒲淞市按照法定手續次第進行該總董可毋庸代爲擘劃也

●商議引渡匪徒

滬上中西官以邇來租界中匪徒暗殺搶刦之案層見迭出甚至光天白日聚衆成羣身懷手鎗招謠嚇詐今由粵探江標會同捕房拏獲前在閘北華興坊搶刦唐養家之盜犯盧田卽鄭玉輝一名擬發由華官科以死刑以保治安且唐紹儀並無保釋情事而護督辦處亦未發過保釋函件此等棍徒胆敢招謠希圖脫罪實屬可惡刻已磋商就緒不日可望引渡矣

●南市警務記

江蘇滬南警察分廳長崔鳳舞君蒞任後將警務事宜大加釐訂務求進行盡善業經查得各區警署及各分署員位交管界限亦未分晰殊屬非是倘遇發生事件未免無一定之轄權多所諉推尤非鄭重警務之道爰於前日各署長署員常會之期公同會議令將所轄區域內之界限表分別造報以便趕將戶口逐一清查塡表呈報備查以杜匪蹤而靖地方云

昨日爲滬南警察分所局各區署巡官會議期茲將議決事宜四則探錄於後（一）以後各區署對於巡警操練一律改爲午後一鐘至二鐘以便屆時派員查視星期日免操令將槍械擦拭潔淨由巡官驗看本廳不時派員抽查以保軍械而定各巡官之勤惰（二）各區署須每棚立掛號簿一本凡休息巡士外出先告知巡長許可再寫掛號簿由署長員或巡官批准可能外出每棚同時不得逾二人每號不得逾三小時（三）每棚立呈事簿一本以便下差後有事報告備查（四）所有槍械擊裝均責成巡官管理由署長員督查凡於公家物件如有遺失卽由長官賠補

●北市警務記

北市警察廳分廳長徐輔洲君自到任以來對於內外部各署各分署辦事人員力求整頓昨又令飭各分署署員文云爲調署事照得警官爲親民之吏地方之情勢互殊自應爲地擇人分署員成長自應酌量以期適當茲查現署第三區第三分署署員劉樹棠堪以調署第四區第二分署署員所遺三區三分署署員一缺查有現署四區四分署署員王汝霖堪以調委接署遞遺四區四分署一缺查現署第四區第二分署署員杜金鍔堪以調委接署除分令外合就令飭爲此填發委狀令仰該署員卽便遵調到差仍將接收事件暨到差日期具報查考毋違此令

閘北警察分廳各職員於徐輔洲廳長到任時由督辦分別委任茲自徐君到任後復將各科缺額呈請督辦委任茲探錄委諸君錄之於下秘書徐德鶴總務科長趙殿英二等科員黃奎元收發員高文耀庶務員劉恩第書記瞿承元司法科長李佑元書記李士琛朱憲祖衛生科長鄭子厚督察員徐固逵槍械管理員謝楷又行政科長張應良因事請假所有職務歸督察長張光烈代理督察長職務由一等督察員姚憲祖代理云

●商會歡送美總領事

前日（初二）下午四點鐘總商會周金箴君等因美總領事維爾德君起行在卽特在匯中西飯店五層樓上開茶會歡送一時到者有新任美總領事西門君署按察使哲生君領袖比總領事薛福德君中美英睦誼會代表陳國樑君滬甯鐵路督辦鍾文耀君淞滬警察督辦薩鎭冰君等百餘人並由周君及伍廷芳唐紹儀諸君演說旋由維爾德君致詞申鳴謝忱並合拍一影以誌別

●鐵路俱樂部成立

前晚七句鐘滬甯鐵路中西各人員組織俱樂部成立特在一品香開大會聚飲以聯感情到者共約二百人並由各西員彈洋琴奏歌慶賀願中英兩國格外親睦並有該路總辦鍾文耀君西會辦濮愛德君中美英睦誼會代表陳國樑君大陸報訪員等演說直至十一時始散云

●通告急治疫症

中國公立醫院總辦協理沈仲禮貝潤生陳炳謙諸君昨發緊要通告云敬啓者去冬雨雪稀少今春天氣亢旱以致滬上租界內外疫症盛行如喉痧紅痧天花傳染各症發現極多勢甚危險治不得法卽有性命之憂本醫院英國柯師醫生於治疫一科最爲擅長無論天花紅痧喉痧勢已瀕危一經施治卽能轉危爲安現在來院就診者實繁有徒誠恐滬上地大人衆未及周知特布聞云云該院在滬甯火車站北華界天通庵旁張子標花園舊址電話五百二十號赴院就診醫藥槪不取資也

●誌謝

昨承美華書館惠贈滬人寶鑑一部又中華圖書館公記印刷所贈月份牌二張合書誌謝

本埠瑣事

城內

●紳董限拿到案

浦東高橋附近二十二保二十九圖鄉董楊肇堅卽楊小峯於去年舊歷十二月中旬將湖州人胡倍林疑爲竊賊拉入家內私刑後送該處警局當在夜押身死報經地方廳委派檢察官等前往驗明手足有札縛痕跡周身有傷委係致命而死回廳報告聽候查究在案詎楊自恃紳董屢傳不到前日經汪廳長飭法警錢子餘金寶山等着往將楊拘案限於次日解到等因昨日午刻錢金兩警將楊設法拏獲立解到廳據情報告汪君諭令收押該警錢子餘金寶山依限獲到實屬辦公勤奮着各記大功二次以示鼓勵

●賭徒分別釋留

張榮德卽小老虎沙榮祥卽大老虎等糾衆聚賭由二區警局拘獲二十餘人解送地方廳候究等情已紀昨報前日上燈時奉張檢察官提案研訊之下以張榮德沙榮祥實係著名賭棍迭次抽頭不法已極判令押候起訴審判廳訊明究辦其在場推莊之陸自修嚴德昌判各繳證金洋五十元交保楊明發陳會臣洪立生毛紹林等二十一人判各繳證金十五元或十元方可取保否則押候併究

北市

●呈報選補巡警

閘北警察分廳廳長徐君國樑昨呈薩督辦文云竊本分廳各署分署巡西缺出應由教練所挑選派補並經具呈開具姓名報告在案茲查第三區警路署於一月二十五日呈報出缺三名當由教練所選取學生賈富成劉夢奎李存三名派往補充又一月三十一日三區警察署暨該區一分署呈報共缺四名當由教練所選取趙如蘭楊建章李雲亭劉景文四名分別撥往補充又同日四區第二第三兩分署呈報共缺三名當由教練所選取馬連元李星珍王清萍三名分別撥往補充理合呈請督辦察核施行云

●偵探強姦候查

侯玉堂前曾充當閘北偵探經前程廳長取銷後近來自稱現在米統領處當軍事偵探前晚乘醉至烏鎭路馥開華程氏之門闖入臥房欲圖強姦該氏大聲喊救由同居錢某喚到崗巡將侯拘獲解經四區解署長移送檢察廳戴檢察官判侯暫行交保聽候調查核辦

英租界

●復訊兜售失票案

楊樸箴王鹿賓前在英租界漢口路七十九號萬祥春茶館內兜售去夏南京財政司庫失竊之公債票四千四百餘元被北洋偵探鄭杜臣查悉報告鎭守使偵探余祖勳協同總巡捕房二十七號西探（彭山）包探尤阿根前往將王楊兩人連同債票一併拘入捕房解廨訊供詳情已歷誌本報昨由捕房將王楊復解公堂奉孫襄讞會同美卓副領事訊據中央政府代表高易幫辦丁榕律師到堂譯稱前情並稱南京韓省長今日派代表江載揚到案證明此案之眞相云云並據江載揚上堂供稱此項債票確是去夏戰事發生時財政司庫失竊之贓票共有二十餘萬元之鉅應請將被告引渡等語詰之王鹿賓延羅禮士律師到堂辯稱被告向爲骨董生意楊樸箴係就擱被告家內幫掘古董是日至萬祥春茶館內找尋致遭誤拘惟公債票一節實與被告毫無關係此乃東夥交接之事聽請交保云云質之楊樸箴供稱此項債票係彭濤之（彭道直）卽姓付下故帶滬託我代售等語後據鄭杜臣上堂證明是日我得李姓報告云有三人在萬祥春茶館出售公債票我卽通知鎭守使署余偵探報捕房協同西探前往將被告兩人拘捕其債票均在樓上此案係奉韓省長及鎭守使諭令緝捕等語中西官核供會商之下判王鹿賓交店鋪保楊樸箴押候提齊人證訊明究係何人之物以憑澈究未便任聽一面之詞云

●研訊匪徒挾槍案

匪徒李菊芬前因身懷六門手槍與粵人范海明在虹口西華德路圖刦行人財物由探查獲一併拘入捕房解廨訊供詳情已誌本報昨由捕房將李等併解公堂奉俞襄讞會同美強副領事訊據西探上堂稟明被告所帶之手槍已放去槍珠一顆呈請究辦旋據范忠炳投案供稱范海明係商人之子素來安分此次行經該處適遭誤拘求請恩典詰之范海明供詞略同質之李菊芬供此項手槍係劉姓給我餘語支吾中西官核供會商之下判李禁錮西牢一年范海明交保開釋手槍充公

法租界

●顯見所控不實

袁張氏控隔隣朱阿毛乘伊夫出外時硬借洋二十元不允行兇搶奈典質衣飾如數交付報捕經究朱供袁家聚賭吵鬧小民曾有煩言袁乃於翌晨八句鐘時糾人將小民拖入捕房誣控求鑒捕房稟袁扭朱到捕房時確係從睡夢中拖出中西官以原告所控不實姑寬一併斥釋

●失愼拘押候究

昨晨五下鐘甯波路四十五號天泰祥鞋底作起火延燒四十六號四十四號等房屋經救火會馳往撲滅共燬房屋八幢事後由捕房查得天泰祥保有火險銀五千兩飭探將作主大津人馬金坡劉某並作夥等十餘人一併拘押候究

美租界

●屍屬求請免驗

前報記年約三十左右之某甲在楊樹浦路乘某號電車跌仆於地由捕查見車送同仁院醫治無效身死送所候驗一節茲悉死者係太倉人王姓在吳淞某鹹貨店爲業昨經屍屬投案求免相驗因行備棺收殮捕頭准之

●男孩迷路候領

昨有三四歲之迷路男孩一口在途啼哭經某西人喚由二百五十三號華捕帶入捕房捕頭諭暫留養候查明該家屬認領

書籍總行改良碩果機器誌

研究心勞成績益進……流通社會普益同胞則不特本行光榮抑亦國貨實業前途之幸也總發行所現遷移三馬路二十一號洋房卽望平街東口幸希注意爲禱

最新出版用書

新編算術教科書　入冊　每冊對折實洋三分

新編算術教授法　入冊　每冊對折實洋五分

濟南后宰門新學會社　寧波日新街

●總經售處　各省大書坊

教育界

代論

社會習慣恆於陰曆新正送兒童就學今學制雖改從陽曆而社會心理未更故逆計本月中各地初等小學招收第一年生而用春季始業制者必不在少因蒐錄各種有關於教授初入學兒童之文以餉之　記者誌

（一）修身作法教授談 （賈豐臻）（續）

六勉學

甲書籍之保持

（一）對於書籍須格外注意閱讀時手指不可沫唾

（二）閱畢後須安置一定之所不可隨意

（三）書上不可亂塗

乙石板石筆等之保持

（一）石板石筆收藏之際須寂靜

（二）石筆遇斷折時可以竹梗接之

（三）鉛筆不可入口

丙補習

（一）除疾病之外不可遲到缺席若遇遲到缺席之時須加補習工夫

丁家庭之勉學

（一）每日歸家後應以當日之功課告於父母父母有問當即答之

（二）父母或不問則自己當復習

七教室與運動場

甲在教室內之態度

（一）教室爲勉學之所姿勢宜正態度宜靜謐

（二）受課時不可思他事

乙在運動場之態度

（一）在運動場遊戲當愉快

（二）遊息時教室門雖開不可妄自出入

八遊戲

甲遊戲之種類

（一）須作共同之遊戲凡關於一人之舉動者不可遊戲

乙遊戲時所當注意者

（一）牆壁樹木不可毀損

（二）避投石使棒等危險之舉動以免妨害他人

（三）不可爲學校生徒所恥辱所厭棄之遊戲

（四）凡禁止之所不可出入

丙家庭之遊戲法

（一）與學校一樣注意

（二）往返途次及家庭不可出入危險之處所及不潔之地　（未完）

公牘一

●教育部訓令第二十三號　訓令各省民政長

前據直隸民政長文稱民國二年暑假照章舉行圖書審查會一次計時數閱月由籌備選舉以至審查公決報告覆核經歷許多困難所獲結果不敷所費者多等因並詳陳施行時種種繁難情形互選覆查二項之尤多窒礙本部細按與實情業將審定教科用圖書規程分別修正並另頒部令各學校教科用圖書應由校長就教育部審定之圖書內酌量采用等因均經公布在案所有各省圖書審查會未設者無庸再設已設者應即停止爲此令行各省民政長知照飭遵可也此令。

中華民國三年一月二十八日　教育總長汪大燮

公牘二

●教育部訓令第廿號　訓令各省民政長

據京師學務局呈稱據京師公立第十八初等小學校教員恩霖函稱現在學校教科書刊有孫文黃興肖像並臚陳其功烈茲二逆倡亂湖口糜爛長江殘害生靈實爲民國之罪人請通知各學校將關於逆黨各課即日刪除等因查各商店舊日編纂之教科書敘述民國成立於孫黃頗有獎飾之詞今彼等叛亂行爲已爲全國所共見自應將其肖像及稱揚之語悉行刪除之祛國民之營惑查商務印書館之國文歷史教科書關於此等之處已經刪除淨盡兼呈本部核准在案惟其他商店改正之本尚未送到應先由該民政長飭知各學校凡用商務書館之書者其國文歷史應換近來改正之本如已購舊出之書未便改換者亦應照改本酌授至於用他商店之書者　暫先由教員教授時酌量刪改　俟該商店改本出版後即照上辦理並由本部通告各商店　其舊編之書速行刪改新編之書更加慎重以端國民之趨向仰即遵照辦理可也此令

新聞

●縣教育會開會誌聞（武進）

武進縣教育會昨日開全體大會初擬選舉會長副會長有會員在會場提議謂本會規則會長以一年爲任期此次選舉可延至七月舉行當經一致贊成遂修改規約而散

●縣視學視察青城市教育狀況報告（無錫）

前月縣視學孫君仲襄赴青城市視察教育狀況查得該市全區初等小學除市立第十一尚未開辦市立第四第十三於暑假後停辦外市立者十三處私立者六處又私立初高等一處男生七百三十六人女生七十九人統計男女生徒八百十五人該市向有青上青下之分故學務長分委兩人青上由華冕相任青下由薛景瑄担任兩人辦事不能一致進行薛景瑄於[illegible]規畫具見精詳華冕遇事因循於各校支付款項不能盡清界限苟上下意見未能消融公所辦事諸多掣肘恐於教育前途甚爲危險刻已據寫報告請縣知事訓令該市總董查照矣

調查錄

本界編制調查錄所搜輯之件往往不能同時齊集茲特變通辦法隨到隨登整理之事俟諸異日閱者諒之　記者識

●省立第一農業學校（校址在南京三牌樓二年一月開辦）

辦學報告

學校編制方法及其狀況

本校先設農林兩科預科額定七十名實取學生六十五名分兩班教授農科三十七人林科二十八人均由學生志願認定經試驗成績擇尤錄取

教授方法及其狀況

本校自正月始行開辦預科生原定一年畢業惟欲勸齊入學年度須得預定一年之預科課程均分兩期教授下半年即以該班編入本科是非加速不可然講授過速恐蹈涉獵不精之弊且預科爲本科基礎基礎不堅雖期成效故以次要之地理歷史等删去增加數學博物時間教授已較預科時間增速則講演自必再三申說剖晰詳明務使學生了解爲主冀收循序漸進之效修身教授以實踐爲主不尚空談故是科教授頗簡單務使能實行

國文以講解爲主逐字逐句詳明其用法語調外再加授說文使學生知文字之所由來

英德文注意拚法讀法課讀本時兼授文法課本均擇其於農業有關係者明晰講解以誘導其農業上之知識

數學先行講解演算例律出宿題若干使自行練習後由教員令各生在教室內黑板上挨次演算以覘其平日之自修成績　（未完）

時評

小學教育之厄運 （絢）

小學教育至爲重要夫人能言之然默察時局則恰與之相反各小學校非特無振興之望且有停閉之虞清季以興學爲新政之一公家固竭力提倡而私人之捐欵設學者實繁有徒民國肇興將附稅截留地方充自治經費之用于是各處紛紛推廣小學就學生徒驟增數倍說者莫不謂民國之佳氣象教育普及庶乎可期孰意不旋踵而自治推翻附稅提撥各縣市立學校之恃附稅以自立者其何以存聞武進一縣全市本有初等小學十六校今則停其半鄉間各校亦俱意存觀望開學無期武進如此他縣可知當教育總長汪大燮氏涖任之初非日將全國添設小學二十萬以爲普及教育計乎今也維持現狀之不能嗚呼遑論添設其如千萬之莘莘學子何

●本界啓事一

本界前登各學校調查報告極承讀者歡迎嗣以故中輟殊以爲憾現另就調查所得編爲各學校調查錄按日排登乞讀者注意再辦學諸君倘以校內概況見告俾得彙編入錄尤所歡盼此啓

●本界啓事二

各學校如有優美之成績品如作文習字圖畫等類願發表以供衆覽者請交郵寄下當爲分別製版刊登此啓

世界語會消息

●本會通告第四十號

中華民國三年二月四日第九八號　中央事務所在上海望平街二百號

函授部學員暨諸同志均鑒　本會編著世界語函授講義精益求精以期速成多數世界語完全人才茲第十九期講義不日出版內節譯名人著作並列原文如柴氏霍特柴氏文棟並著名劇本戲曲等而尤以英國文豪莎士比亞所編之（韓列德皇子）悲劇爲尤著誠世界語同志與非同志所不可不讀之書也如諸君於世界語或西文已有根柢者可以插班函授凡前經報名而繳費已涵者請速繳以便講義出版即行寄閱是爲至要特告

中央事務所函授部啓　三年二月四日

●本會暫定章程（續）

第六章　地方事務所

第十九條　每一都邑有會員十人以上者得於其地設立地方事務所

第二十條　地方事務所定名爲中華民國世界語會某處事務所

第二十一條　地方事務所設講習部按照中央事務所講習部章程變通辦理

第二十二條　事務所職員由該處會員公推其人數視會員之多寡事務之繁簡而酌定之

第二十三條　地方事務所有擴充本會事業之責對於中央事務所須按月將務報告　（未完）

婦科調經種子第一良藥

婦人艱於生育　經服受孕極速　伯道之憂　早爲購服　此乃婦科調經種子第一良藥幸勿輕視

易云孤陰不生獨陽不長陰陽既和決無不能生育之理如其不能生育者勢必有疾婦人之病大半天癸失調閉經腹痛赤白帶濁子宮寒冷居多方書以益爲以血爲寒恐非盡善蓋婦人性情多氣而易鬱經水易虧而難盈投以香燥之劑欲暖子宮不知香燥反耗精劉血以助鬱火鬱甚則氣塞火旺則血滯往往行經反常天癸頻旋子宮受虧以白帶淋漓盜汗潮熱久至氣血兩虧面黃肌瘦甚至崩漏腰酸四肢乏力此皆衝任有損若不速治

舜水祠落成徵詩文啓

明遺民餘姚朱舜水先生學綜漢宋義精程朱守志弘道爲有明儒林之冠

民國三年教授大改革

上海虹口海甯路三德里口　勝家縫紉女學校啟

何絡良藥

上海七號　彭壽堂

實業界

譯件

●民國二年金融大勢之變遷（續）（投）

▲世界產銀之概況　據前次美國財政部世界產銀之報告一千九百十一年統計產銀二百二十五兆三十三萬八千一百九十四兩（卽溫司）一千九百十年統計二百二十二兆八十七萬九千三百六十二兩茲將著名產銀之國及二年內產出之銀額舉列如左

	一千九百十一年	一千九百十年
坎拿大	三二•五五九•〇四四兩	三二•八六九•二六四兩
墨西哥	七九•〇三二•四四〇兩	七一•三七二•一九四兩
美國	六〇•三九九•四四〇兩	五七•一三七•九〇〇兩
澳洲	一六•五七八•四二一兩	二一•五四五•八二八兩

上表所列爲十年與十一年之產額。惟近二年內乃無詳確之統計大抵一千九百十二年之產額似係較增。惟一千九百十三年則較十二年爲減。試閱下列運銷之條銀即可知其大概矣

運入英國及愛爾蘭之總額

一九一三年	一四•五二〇•〇〇〇磅
一九一二年	一五•五一七•七二七磅
一九一一年	一三•八四〇•九六〇磅

由美國墨西哥及坎拿大運入英國及愛爾蘭之總額

一九一三年	一三•二六〇•〇〇〇磅
一九一二年	一三•九三七•四八八磅
一九一一年	一三•〇一八•六〇三磅

由舊金山運入中國之總額

一九一三年	二•三〇八•〇〇〇磅
一九一二年	二二六七•〇〇〇磅
一九一一年	一•九〇〇•〇〇〇磅

以上統已核成英金磅。

墨西哥本爲產銀之國。因亂事紛乘綿年無有已時迫來似已稍有了結之象查墨西哥產銀之區多在北部。如齊哈盌本爲出產之要區因內亂之故致輸運諸多不便美國開往墨西哥之船隻。較前大減。此乃一千九百十三年墨銀減少之大略也

又據美國財政部報告一千九百十一年銀兩之消耗額如左

用於鑄幣者	一一七•二二七•八三八兩
用於工藝者（亞洲）	六六•三七一•一〇〇兩
用於工藝者（其餘各國）	七七•三九七•八三八兩

▲英國及愛爾蘭運出之銀額　英國及愛爾蘭於十三年運入中國之生銀及銀幣。約值英金八十二萬七千磅十二年份計一百九十萬九千九百五十磅即知十三年份之輸入中國者較上年減少百萬有奇茲將存積上海之紋銀條銀等列後（銀元在內）

一九一三年	五•七八五•〇〇〇磅
一九一二年	三•三四七•〇〇〇磅
一九一一年	三•二三〇•〇〇〇磅

以上統以上列三年年終結存之總額。核成英金閱此亦足以知上海金融之一斑矣。（完）

部令

●農商部部令第十號

技士唐有恆呈請辭職應照准此令

●農商部部令第十三號

茲訂定旅費規則十條特公布之此令

附農商部旅費規則

第一條　本規則於本部職員因公旅行國內時適用之

第二條　旅費自出差之日起至事畢之日止按日計算但因故休假或因私遲延者不得開支

第三條　旅費受領人須於出發前提出旅費概算書經由會計科長呈總次長核准銷差時須提出旅費精算書並旅費日記經由會計科長呈總次長核銷

旅費概算書旅費精算書及旅費日記之格式依附表所定

第四條　旅費分爲船費車費膳宿費雜費電費五種

第五條　船費車費均實用實報但委任職員非有特別理由不得開支頭等其交通不便地方所有船車騾轎等費均實用實報但每日不得逾四元

第六條　膳宿費實用實報但每日不得逾三元

第七條　雜費每日三元

第八條　電費實用實報

第九條　第六條第八條之支付憑單旅費受領人須於銷差時連同旅費精算書旅費日記一並交由會計科備審計處檢核

第十條　本規則自公布日施行

附表（一）

農商部旅費概算書

出差事由

費別	數目	備攷
車費		
船費		
膳宿費		
雜費		
電費		
總計		

中華民國　年　月　日

總長　核准　覆核

次長　核發

受領人名　受領日期　受領印

要件

●巴拿瑪河成紀念大賽會第二次宣言

巴拿瑪河成紀念大賽會定於一九一五年在美國嘉厘福尼亞省三藩市埠舉行此事由美政府主動將來亦必有益於中國朱廷祺博士爲中國辦理賽會代表去年十二月附波斯船到三藩市現寓聖寬施士大旅館會與賽會值理員隨會場踏看

朱廷祺曰予蒞美國三藩市賽會值理極美歡迎凡關於賽會事務任我查察各值理引予踏看會場賽會總理摩亞以自用之船載往會場附近游歷見會場形勢如天然大舞臺面對金門港峭壁離奇綠波盪漾會場沿岸一帶長三英里有餘爲三藩市場小山地廣六百二十五英畝以之爲萬國賽會場誠佳境也此次賽會乃紀念巴拿瑪河成巴拿瑪河爲美國所鑿開使大西洋與太平洋相通也昔航行必由歐洲繞過南美洲然後到中國或由蘇彝士河以達遠東若此河通後可由歐洲經過巴拿瑪河直到中國少多經大西洋數千海里由此言之地球似乎縮小而中國於南北美洲之大西洋東岸一帶愈加接近將來振興工藝以此爲消流貨物之大市場是亦中國之大利也自有此河大西洋譬如昨日事太平洋譬如明日事天下各國交通愈便各輪船公司預裝新船載運客貨當此新世界如旭日東升中國宜乘此機會猛力向前奮發精神振興商務工藝預備在列强文明進步國之中佔一有勢力之地位也此次賽會必發生大效果因所選值理各當其才予見會場布置皆顯出辦事人之能幹所建會亭工程極速有大樓宇十一座點綴精緻排列成行使參觀博覽者移步換形免至東奔西走所有配置尤覺輝煌美麗登高一望見場中樓宇羅列整齊其中危樓高聳或圓或尖高搭兵房宛然在目由海旁仰望見大樓宇長有一英里之七五鱗次相接如遠東大城市其最大之樓宇闊八英里高一百三十五尺建樓木料用八百萬方英尺爲陳設機器之用其餘如陳列礦石輪運品教育品工藝品土產食物各種出產農產精細美術果品各等分列各樓此等樓共佔地七十五英畝之廣樓之前面地方寬闊爲美國各省出品場各國出品場佔地尤多此外仍有大空地陳列各國牛羊等畜又有長一英里之賽馬埠及操兵場賽車場飛機場無不俱備又有一處闊六十五英畝當玩耍之場點綴各場至少需銀十兆元統計全會場佈置需美金八十兆元（未完）

新聞

●茶葉出品會議紀事

籌備巴拿馬賽會事務局因茶葉出品爲我國此次赴賽一大宗。近來印度錫蘭日本茶盛行歐美。以致華茶有江河日下之勢亟應設法改良以投外人之嗜好而擴固有之利權特於前月一日午後二時在局內特開茶葉出品討論會。研究調查方法及包裝辦法略紀如左

（甲）調查時應注意事項　（一）我國製茶向由婦女用手足揉搓致蒙外人不潔之誚此次赴賽須調查其出品務須改用他法製造此應注意者一（二）我國茶商資本充足者不一而足此次赴賽須請大資本家出品並須指導其對於海外貿易之方法此應注意者二（三）前次南洋開勸業會有南洋寧島僑商製茶機器出品此項機器所值僅二千餘元製茶甚佳此次赴賽應先招募僑商回國集合各茶商改用機器製茶此應注意者三（四）羊樓峒製茶往往於蒸茶時不待水乾即行銷售於市或以僞品混合致失茶之眞味此次赴賽務須徵集乾潔出品此應注意者四（乙）製茶時須參考事項　（一）機器製茶須參考日本及華僑之製法（二）手工製茶須參考日本以木板代人之手足擦磨及雲南普洱茶之製法　按雲南普洱茶製法係僱未及笄之女子入山用手採茶葉採回時亦用手擦磨潔製成茶（丙）茶之包裝方法　茶之包裝我國商人向不講求如前赴聖路易賽會所用粗呆木箱外觀殊屬不雅且有用紙包者外人多蔑視之此次賽會所有茶之出品亟應改良包裝查日本用圓洋鐵管裝茶印度用方洋鐵管裝茶內又置百圓筒將蓋不使茶之香味散發其法甚好現在廣東安徽等省改用方漆盒或玻璃瓶裝茶尚有可採茲擬由泰豐公司製成立方式扁盒裝茶分半磅一磅一盒二磅一盒餘用大箱運到美時隨賣隨裝

●江蘇出品協會續聘之名譽經理（南京）

江蘇籌辦巴拿馬賽會出品協會名譽經理前由韓省長聘任沈敦和等四十五人已登報端茲續聘名譽經理二十八人姓字如左

上海　貝仁元　王墨鑄　蘇本炎　王樹枬　黃晉紳　陸　滐　金廷蔚　陳兆熹　通屬　王清穆　鎭屬　胡　銘　曹　森　海屬　吳鍾麟　蘇屬　楊錦森　太屬　童式魁　常屬　薛寶運　孫鳴圻　楊壽楣　榮瑞錦　王同愈　蔣炳章

調查報告

●本埠顏料業盈餘調查錄

▲顏料業　歷年以來上海顏料營業較爲穩妥該業中有定牌多者無不大獲利益去年陰歷歲底止各號循例盤結如望平街之（瑞康）暨和里之（萬順豐）以及（德昶）（咸康）等號獲利十餘萬金至數萬金不等其餘如（萬昌利）（公和來）等號亦頗獲鉅利足徵市上商業中顏料營業尙最穩妥者也

上海股票行市

二月三號

公司	結盤
午前市價	
久拉橡皮（本埠）	八兩二錢半
電車	九十六兩
又	九十七兩
鴻源紡織	八十七兩七錢半
螢彩德華橡皮	十兩
安大生洋行經理	
午後市價	
福利公司	二十一兩
鴻源紡織	七十五兩
藍格志	三十兩半
又	三十一兩

●中華民國三年二月四日（卽甲寅年正月初十日）（星期三）第二千一百九十八號●

雜組

文林摘艷

丁編　仙靈

遂陽海神傳（續）　蔡羽

遂推枕下榻。匍匐前拜曰。下界愚夫。不知眞仙降臨。有失虔遜。誠合萬死。伏乞哀憐。美人引手掖程起。慰令無懼。遂與南面同坐。其二人者。東西相向。皆言今夕之會。數非偶爾。愼勿自生疑阻。遂命侍女行酒進饌。品物皆生平目所未睹。纔一舉筯。珍美異常。心膈頓爽。俄以紅玉蓮花卮進酒。卮亦絕大。約容酒升許。程素少飲固辭不勝。美人笑曰。郎懼醉耶。此非人間麴蘗所釀。奈何槪以狂藥見疑。遂自舉卮奉程。程不得已爲之一吸。酒凝厚如餳。而爽滑異甚。略不黏齒。其甘香清冽。醴泉甘露。弗及也。不覺一卮俱盡。美人又笑曰。郎已信吾未。遂連酌數卮。精神愈開。略無醉意。酒每一行。必八音齊奏。聲韻清和。令人有超凡遺世之想。酒闌。東西二美人起曰。夜已向深。郎夫婦可就寢矣。遂爲褰帷拂枕而去。其餘侍女。亦皆隨散。凡百器物。皆然不見。門亦尙扃。又不知何自而出。獨留閨坐。美人相與解衣登榻。則帷褥衾枕。皆極珍奇。非向之故物矣。程雖駭異。殊亦心動。美人徐解髮結。髻黑光可鑑。殆長丈餘。肌膚滑瑩。凝脂不若。側身就程。豐若有餘。柔若無骨。程於斯時。神魂飄越。莫知所爲矣。已而交會。綣合丹流浹藉。若喜若驚。若嫌若近。嬌怯宛轉。殆弗能勝。眞處子也。程既喜出望外。美人亦眷程殊厚。因謂世間花月之妖。飛走之怪。往往害人。所以見惡。吾非若比。郎愼勿疑疑。不能有大益於郎。亦可致郎身體康勝。資用稍足。儻有患難。亦可周旋。但不宜漏泄耳。自今而後。遂當恆奉枕席。不敢有廢。兄雖至親。亦愼勿言。言則大禍立至。吾亦不能爲子謀矣。程聞言甚喜。合掌自誓云。某本凡賤。猥蒙眞仙厚德。恨碎骨粉身。不能爲報。伏承汝旨。敢不銘心。儻違初言。九殞無悔。誓畢。美人披程項謂曰。吾飛仙也。實海神也。與子有夙緣甚久。故相就耳。須臾。鄰舍雞鳴至再。美人攬衣起曰。吾今去矣。夜當復來。郎宜自愛。言畢。昨夕二美人及諸侍女齊到。各致賀詞。豐洗嚴妝。擁擁而出。美人執程手。囑令勿泄。丁甯數四。去復回顧。不忍暫舍。愛厚之意。不可言狀。程益傾喜。發狂不能自禁。轉盻間已失所在。諦觀門扉。猶昨夕所扃也。回視室中。則土炕布衾。荊筐蘆席。依然如舊。向之瑰異無有矣。程茫然自失。曰。豈其夢耶。然念飲食笑語。交合誓盟之類。皆歷歷明甚。非夢境也。且惑且喜。

傳奇

玉環傳奇（未刊稿）

（鶯紅閣主塡詞）

第九齣　憶簫（續）

（越調引子）（霜天曉角）（生扮章皐上）江山依舊。賣了靑靑柳。人爲傷春已瘦。怎禁又去悲秋。（集唐）月窗風簟夜迢迢（許渾）深閉朱門伴細腰（溫庭筠）雖喜得同今夜枕（元叔安）玉人何處教吹簫（杜牧）。小生章皐自別簫姬來詣蜀幕。因張公爲人褊狹。常欲謀歸。不意苗氏夫人特加靑眼。欲將幼女許配小生。那張公愛富嫌貧。執意不允。夫人往他北上。將我招贅此間。小生嘗着玉簫。幾番推託。奈他諄諄再四。不忍負他盛意。勉强成婚。非我敢背前盟也。好聯成雙美。更喜得小姐溫柔賢淑。不似他父親。爲人見我若有所思。屢屢尋根究底。我只得將玉簫底細。一一告知。誰知他不但不生妬忌。反怪我拋撇無情。幾番欲着人迎取他來。我因招贅之事。岳父還自不知。尙不知他來如何處置。此事只得勸他從緩。今宵正是七夕。小姐帶着侍女。都在後園樓上陳設瓜果。拜賀雙星。教小生有甚心情。去向那邊歡笑也。

（小桃紅）歸鴉占定樹梢頭。早又是黃昏後也。晚烟淒迷疏鐘敲砍一天愁。收拾起怎生收。堪憐那帳紅嬌倚朱樓。淚人兒還靠着闌干候也。是誰人約負牽牛。教你這嫩星娥愁鎖濃。不通舟。

藝苑

雁蕩金石志

萬泉惟一摩崖

□□□鴻飛書

每字闊一尺四寸徑二尺

大龍湫摩崖

每字闊二尺五寸徑三尺

瀑際摩崖

無題人名字

天下第一瀑摩崖

同治壬申二月初九日前署江西巡撫湘陰李桓偕樂淸縣丞吳江金枚大荊營守備西安程夢飈來遊因摩崖題

每字闊一尺二寸徑二尺四寸

篆書

天外飛來摩崖

同治癸酉正月湘鄉成邦幹題

吳縣孫熹書

張唐題名

張瓌唐□遊

每字闊七寸徑一尺

異書

遊記

關中遊覽記（續）

二九　茂陵（沈爾人）

咸陽西行二十里。北原有高陵。形式與漢諸陵無異。陵東小冢零星。類陪葬者。又最東端則冢前有石碑。爲霍光墓。碑卽畢沅所獨題漢丞相博陸侯霍光之墓。其西有無名古墓三四。又西行五里。卽霍去病衞靑之墓。東西對峙。霍去病墓在其東。高約五丈。上祀娘娘廟。廟旁古柏一株。碑爲畢沅所立。題漢驃騎將軍大司馬冠軍侯霍光去病墓。又稱北有冢高一丈。亦題漢霍去病墓。爲康熙三十六年所立。然證之顏師古之說。則云墓在茂陵旁。冢上有石。冢前有石人馬者是也。衞靑墓在霍去病墓西六丈以外。高五丈。亦有畢沅所立碑。題漢大將軍大司馬長平侯衞公靑墓。又西南二里。則卽所記之高陵。陵前有碑二。一爲畢沅所立。題漢孝武帝茂陵。一則雍正八年所立。僅題茂陵二字。據陝西通志。則漢諸陵皆高十二丈。方百二十步。惟茂陵高十四丈。方百四十步。蓋較畢沅諸陵。其偉大尤首屈一指矣。陵之西北一里。有李夫人墓。高一丈餘。亦扁方形。或云李夫人墓亦名習仙臺。高二十丈。周圍百六十步。然茂陵以外。固別無巨冢也。李夫人嘗時受武帝殊寵。夭折以死。當不勝繾綣。耆熱返魂香。恨芳魂之來晚。不知九泉之下。英靈芳魂。歡娛如當年否。出茂陵最西行十七里。見兩塔聳於樹杪上。卽興平縣。

游藝錄

撲克遊戲（無聊）

●撲克譜

第一章　說明（續）

賀克撲偶打一二盤固佳。然若接連多打。則太不自由。亦覺乏味。故必有法以限制之。其法有二。一爲自然的賀克撲。一爲强迫的賀克撲也。（一）自然的賀克撲。於特別時會打之。例如恩特之外（盛司脫之外）並無一人入局。則下盤須打賀克撲。又如有特別好牌出現。則下盤亦打賀克撲以慶賀之。尋常每出一全堂 FUL HOUSE 卽打賀克撲一次。每出一一四子。卽打賀克撲四次。每出一同花的順序。卽打賀克撲全圈。凡全圈之賀克撲。西名黃渡得爾 WHANG DOODLE 局終恆打之。以作收束。（二）打强迫的賀克撲之法。取任何一物。與公注並置檯上。謂之撲子 BUCK 第一盤得公注之人收管此子。及輪至此人分牌時。卽將撲子取出。打一盤賀克撲。其後此子或仍歸原主。或被他人。總須輪至收子人分牌時。再打賀克撲。若二法並用。則賀克撲將非常之多。故普通遊戲時。祗於二中擇一焉。

附註　若牌雖極佳而無人與之比較。則卽不必打賀克撲。因無人願出之牌。儘可擲諸牌堆。不能强使攤示也。

小費　KITTY

通例逢賀克撲時。於公注中略抽少許。以付牌價及零星雜費。是之謂小費（其性質與頭錢相似）

圍棋新局（續）

（八段）本因坊秀哉

先（六段）內垣末吉

一二三四五六七八九十十一十二十三十四十五十六十七十八十九

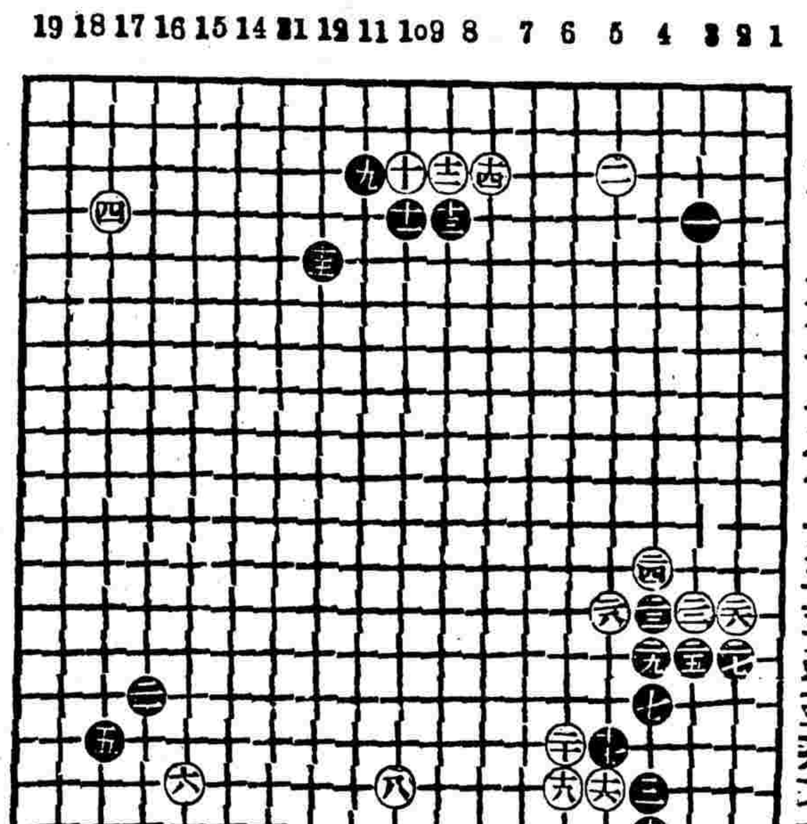

昨局變着

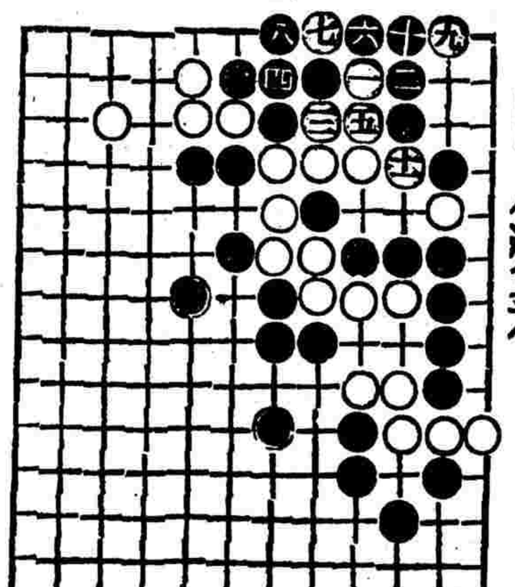

懸賞

冰心君用舊譜命題。屬本報徵答。題答合式者。卽由冰心君轉贈本報出版之書籍。略奉薄酬。其題如下。

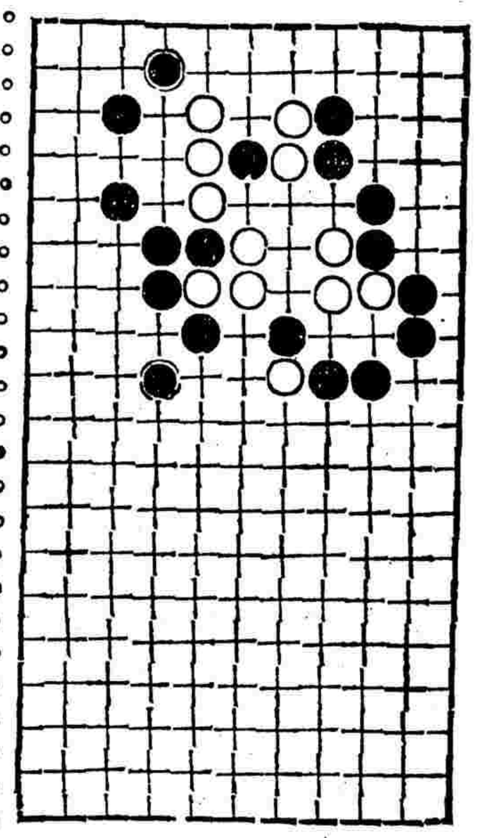

賜答者請註明願得何種書爲贈品。計本館出版書。時事彙報一二兩册。不可說。閨秀祕密日記。小說兩種。將出版之華洋諷查錄一種。任指彙報一期。或他書一種。

●圍棋歡迎投稿

海內圍棋高手。如有愜心貴當之作。願賜登敝報。與同人共資欣賞者。敝報無任歡迎。手談之雅。得報紙以代郵傳。庶萬里知音。不啻一堂角勝也。

●嘯虹軒劇談

●新歲來中舞台之兩夕

水仙花爲新到之角。余拭目而視。詎送銀燈出場。則見其着大紅衫褲。戴滿頭紙花。直是一個村姑形狀。乃悵然失望。徐聽其唱。又嗓音乾燥。做强成聲。乃推席而歸。滬上舞臺。慣以廣告海報騙人。於此又見一次矣。翌晚又往。劉永春方唱打龍袍黑頭戲中。余最不喜聽此。永春雖佳。而周倭民之老旦。實在難聽。令人不耐。小金猴之金錢豹。余觀過凡三次。舞叉甫有可取。甩叉不如七歲紅遠甚。然戲之精采。皆能專以舞叉見長哉。是夜叉復失手落地。視者大笑。報以倒彩。余爲惻然。知其演畢。必將大遭扑責。急於其後稍有精采處。大聲唱好。冀有以慰其驚懼之心。而少減其鞭箠之苦。特不知果否如願也。劉雨田之轅門斬子。自始至終。無一句令人聽了過癮。直如隔靴搔痒。豈年如此。本不應再爲苛。祇以其居然拿他當個角兒賣。遂令人不覺不退有後言矣。此戲畢。水仙花之富春樓出場。依然是昨夕之打扮。余急向友人告別而去。

●通告一束

冷聲姊慨允題冬花館遺集。脫稿後希迅示知。吾姊文章氣節。足愧當世鬚眉。恐姊不欲的拜下風（冠芳江）

律西先生雅鑒。詩境絕勝。雁帛久疏。讀君錦囊佳什。心折無已。冬君遺稿題詞。能早日寄惠否（冠芳江）

武進張韞璣女史慧鑒。冠芳從敝塾緣曉先生處。得讀芳翰。景慕之至。請示以通信處。俾得通函領敎（冠芳江）

樾侯宗兄大鑒。前上冬花居士等病榻留言等十份。諒蒙分派代徵題詞。脫稿後希併寄敝處。以便彙編。感荷無旣。靑衫捧硯圖詠。聞將出版。弟應得一份。乞早賜寄（小瑯環主江）

中華民國三年二月四日（卽陰歷甲寅年正月初十日）（星期三）第二千一百九十八號

中華民國三年二月四日(即甲寅年正月初十日)星期三第二千一百九十八號

陸軍部化驗批准第一總統牌精神丸

精神丸

服即能溫煖常如

精血兩虧賴以治好

精神驟增出於岐黃家之自驗

中法大藥房主人惠鑒鄙人少多疾病體質素虛中年出任四川倍常勞苦兼受山嵐瘴氣以致百病皆生頭暈眼花腰酸腿軟母老子虛衰病之軀每一念及不覺淚涔涔而下矣客歲民國起義解任還鄉今春到申遍訪名醫纍加參茸毫無効益余度此身無得佳境矣夏初友人來鎮詢我病軀并談及 貴藥房發明精神丸功効素著頗以治活者朋友中頗不乏人惟余之病痛手無法購精神丸能可治耶友人囑至再三姑應嘗試遣价至 貴藥房鎮分號購回一打照單試服一瓶後神氣較佳連服三瓶病已十好七八一打吃完神氣大佳步履亦較幼時更加迅速余對仍每晚照服并不間斷三妾業已成孕二四妾尚在兩坎之間從此勝前嗷嗷者天倫之樂皆 貴藥房之所賜也特具數字以揚仁風并乞登入報章俾同病者速登彼岸也手肅 並請 達安 王錫侯謹啓

中法大藥房 主人偉鑒敵者鄙人本居商界今知醫者事因僕體羸弱不堪任市井之職故遂輟商迪學也於醫專志者初爲已體觀情繼爲疾所以粗知歧黃之術暑龢群藥之性今春在梓發起同志研究會去秋旅滬與同志組織醫學報並在閘北興辦貧民施醫室犧牲心血固爲公益計查我醫界之義務不料勞動過度自知後援宿疾遂杜門里居閉室調理請兄馬元魁知余有疾且以僕爲知醫急贈我精神丸六瓶如法服之丸未告罄精神陡增飲食頓加果見病魔已去還我自由焉自愧膚淺之術終不克應此也特此數語所以謝兄馬元魁之賜揄揚 貴藥房之仁風耳 專此敬請 大安不一 李孟齋謹啓

腦筋衰弱 此症由身體中不得充足之滋養故腦脊髓虧腦筋收縮遂有頭重頭痛耳鳴胸肉精神衰敗背脊痠痛內部諸疾發生服此丸即得其滋養精神奮興腦髓充足

精液耗竭 此症由生殖器發育不完備時妄行手淫或房事過度生育固然難望且全身虧枯遇有天寒四肢如冰神經尤易衰弱色癆潮熱必漸發生服此丸立見精力充足溫度增高雖遇極寒亦能溫煖如常且有多子延年之妙

血液污濁 此症由行血器呼吸器病而起以致腎部與膀胱孱弱故污濁之血日多而清潔之血日減遂成血虛血毒身虧之症此丸助血行壯呼吸保腎胃健膀胱服之立見新血增多飲食頓加顏紅身壯

風濕骨痛 此症由污濁之血毒停滯血管中散佈全身故風濕骨痛患無已時服此丸不特殺除血中毒質且能使其新潔之血運行適度功效之偉卽在此屑

婦女痛經 婦女氣量多小好高之心太甚或由疑忌而成癆或因嫉妬而成疾以致氣血雙虧肝胃不和天癸不準白帶白涇由痛而眩暈由少而血乾潮熱生神昏錯亂弱疾叢服此丸立能通經活血開胃平肝經準不痛白帶卽止

價目 中瓶一元 每打十一元 大瓶五元 每打五十五元

上海三馬路 中法大藥房

滬甯鐵路行車時刻表

上海至南京各站時刻表

站	時刻
上海開	上午七點三十五分(快車)逢星期一停；上午九點三十分(三四等車)；上午十點[illegible](滬甯客車)；下午一點[illegible](特別快車)逢星期一停；下午四點[illegible](滬常客車)；[illegible](滬翔客車)；夜十一點(夜快車)；上午七點[illegible](撥駛通車)逢星期一開；下午十二點[illegible](快車)逢星期一開
南翔開	上午八點零三分(快車)逢星期一停；上午九點三十一分(三四等車)；上午十點五十六分(滬甯客車)；下午一點三十六分(特別快車)逢星期一停；下午五點零六分(滬常客車)；上午八點三十五分(滬翔客車)；下午十二點五十六分(快車)逢星期一開
蘇州開	上午九點五十分(快車)逢星期一停；上午十一點四十四分(三四等車)；下午十二點四十八分(滬甯客車)；下午二點四十五分(特別快車)逢星期一停；下午七點零三分(滬常客車)到；上午一點十分(夜快車)；上午八點三十七分(撥駛通車)逢星期一開；下午二點三十八分(快車)逢星期一開
無錫開	上午十點五十分(快車)逢星期一停；下午一點零三分(三四等車)；下午三點三十七分(特別快車)逢星期一停；下午八點十三分(滬常客車)；上午二點十九分(夜快車)；上午九點二十一分(撥駛通車)逢星期一日開；下午三點三十四分(快車)逢星期一開
常州開	上午十一點五十分(快車)逢星期一停；上午六點五十分(常甯客車)；下午二點十三分(三四等車)；下午四點二十五分(特別快車)逢星期一停；下午九點十五分到(滬常客車)；上午三點二十四分(夜快車)；上午十點零九分(撥駛通車)逢星期日開；下午四點二十六分(快車)逢星期一日開；上午六點五十分(常甯客車)逢星期一開
鎮江開	下午一點三十三分(快車)逢星期一停；上午九點零二分(常甯客車)逢星期一停；下午四點二十四分(三四等車)；下午五點五十一分(特別快車)逢星期一停；上午五點二十四分(夜快車)；上午十一點念四分(撥駛通車)逢星期日開；下午六點零三分(快車)逢星期一日開；上午九點四十九分(常甯客車)逢星期一開
南京到	下午三點零四分(快車)逢星期一停；上午十一點(常甯客車)逢星期一停；下午六點十八分(三四等車)；下午七點正(特別快車)逢星期一停；上午七點正(夜快車)；下午十二點二十二分(撥駛通車)逢星期一開；下午七點三十分(快車)逢星期一開；上午十一點四十分(常甯客車)逢星期一開

南京至上海各站時刻表

站	時刻
南京開	上午七點三十分(快車)逢星期一開；上午八點二十五分(三四等車)；下午一點二十分(特別快車)；下午三點五十分(常甯客車)；夜十一點(夜快車)逢星期日停；下午二點二十五分(撥駛通車)逢星期日開；上午七點五十分(三四等車)逢星期日開
鎮江開	上午[illegible]點零七分(快車)逢星期一停；上午十點三十三分(三四等車)；下午二點四十七分(特別快車)；下午五點五十九分(常甯客車)；上午一點正(夜快車)逢星期日停；下午三點四十五分(撥駛通車)逢星期一日開；上午九點五十四分(三四等車)逢星期一開
常州開	上午十點五十七分(快車)逢星期一停；上午七點十分(常滬客車)；下午一點零五分(三四等車)；下午四點十九分(特別快車)；下午八點零九分(常滬客車)到；上午三點十六分(夜快車)逢星期日停；下午五點十五分(撥駛通車)逢星期一日開；下午一點零五分(三四等車)逢星期一開
無錫開	上午十一點五十六分(快車)逢星期一停；上午八點二十四分(常滬客車)；下午二點二十九分(三四等車)；下午五點零九分(特別快車)；下午四點二十一分(夜快車)逢星期一停；下午五點五十七分(撥駛通車)逢星期日開；下午二點二十九分(三四等車)逢星期一開
蘇州開	下午十二點五十七分(快車)逢星期一停；上午九點四十一分(常滬客車)；下午三點五十二分(三四等車)；下午六點零四分(特別快車)逢星期一停；下午一點五十分(滬甯客車)；上午五點二十四分(夜快車)逢星期日停；下午六點五十五分(撥駛通車)逢星期日開；下午三點五十二分(三四等車)逢星期一開；下午三點正(滬甯客車)逢星期一開
南翔開	下午二點二十九分(快車)逢星期一停；上午九點二十九分(滬甯客車)；上午十一點五十分(常滬客車)；下午五點十九分(三四等車)；下午七點十九分(特別快車)逢星期一停；下午三點四十六分(滬甯客車)逢星期一停；上午六點四十一分(夜快車)逢星期日停；下午五點五十九分(三四等車)逢星期一日開；下午五點零四分(滬甯客車)逢星期一開
上海到	下午二點五十二分(快車)；上午九點五十五分(滬甯客車)；下午十二點十六分(常滬客車)；下午六點二十七分(三四等車)；下午七點三十五分(特別快車)逢星期一停；下午四點十二分(滬甯客車)；上午七點正(夜快車)逢星期一停；下午八點二十分(撥駛通車)逢星期日停；下午六點二十七分(三四等車)逢星期日開；下午五點十三分(滬甯客車)逢星期一開

滬杭火車開行時刻表

由上海開至閘口

站	時刻
上海	上午八點正(快車)；九點五十分(慢車)；下午二點正(特別快車)；三點念分(區間車嘉興止)
莘莊	上午八點二十五分(快車)；十點三十一分(慢車)；下午四點零三分(區間車)
松江	上午八點五十四分(快車)；十一點十分(慢車)；下午二點四十二特別快車；四點四十八分(區間車)
楓涇	上午九點三十四分(快車)；正午十二點三十分(慢車)；三點十六分(特別快車)；五點三十三分(區間車)
嘉興	上午七點四十五區間閘口止；十點二十分(快車)；下午一點十五分(慢車)；三點十三分特別快車；六點十五分(區間車到)
杭州	上午十一點零五分區間車；正午十二點五十分(快車)；下午四點三十五分(慢車)；五點四十分(特別快車)
閘口	上午十一點三十分區間車到；下午一點十分(快車到)；五點正(慢車到)；六點正(特別快車到)

由閘口開至上海

站	時刻
閘口	上午七點三十五分(快車)；九點二十分(慢車)；下午一點三十分特別快車；二點四十五分區間嘉興止
杭州	上午八點正(快車)；十點正(慢車)；下午二點正(特別快車)；三點二十分(區間車)
嘉興	上午七點五十區間上海止；十點三十分(快車)；下午一點二十五分(慢車)；三點四十五分(特別快車)；六點二十分(區間車到)
楓涇	上午八點四十分(區間車)；十一點二十二分(快車)；下午二點二十五分(慢車)；四點十七分(特別快車)
松江	上午九點三十分(區間車)；十一點四十九分(快車)；下午三點十八分(慢車)；四點五十一分特別快車
莘莊	上午十點二十六分區間車；十二點十八分(快車)；下午三點五十八分(慢車)
上海	上午十一點零二區間車到；正午十二點四十一快車到；下午四點四十三分慢車到；五點三十分(特別快車到)

津浦鐵路開車時刻表

由天津開往浦口

站	時刻
津總站	上午五點十五(慢車濟南止)；十點二分尋常通車每日開；星期六上午十一點四十八浦口止
津西站	上午五點三十五分(慢車)；十點十八分尋常通車；十一點五十八分特別通車
滄州	上午九點四十六分(慢車)；下午一點三十六分尋常通車；二點三十八分特別通車
德州	下午二點十六分(慢車)；四點十四分尋常通車；五點十九分(特別通車)
濟南	上午七點三十(慢車徐州止)；下午八點三十二尋常通車；夜八點十二分(特別通車)
泰安	上午十一點十八分(慢車)；夜十一點二十二分尋常通車；十點念二分(特別通車)
兗州	下午一點七分(慢車)；夜二點八分(尋常通車)；十二點四十五分特別通車
臨城	下午四點九分(慢車)；夜五點二分(尋常通車)；三點二十分(特別通車)
徐州	上午一點(慢車蚌埠止)；次日上午七點十六尋常車；星期上午五點十八特別車
福履集	上午二點五十一分(慢車)；上午八點四十四分尋常車；六點四十三分特別通車
固鎮	下午五點二十一分(慢車)；上午十點二十三分尋常車；(特別通車不停)
蚌埠	上午五點四十五慢車浦口；十一點三十分尋常通車；九點零五分(特別通車)
明光	上午七點五十五分(慢車)；下午一點十五分尋常通車；(特別通車不停)
滁州	上午十點二十分(慢車)；下午三點十分(尋常通車)；十二點五分(特別通車)
浦鎮	下午十一點五十二(慢車)；下午四點念分(尋常通車)；(特別通車不停)
浦口	下午十二點三分(慢車到)；四點三十分尋常通車到；一點十三分特別通車到

下關浦口往來公渡時刻表

下關開	上午九點；下午一點；四點；逢星期日下午十二點三十五分；逢星期一下午一點十五分
浦口開	上午十點二十分；下午十二點四十分；五點；逢星期日下午一點三十五分；逢星期一下午二點十八分

民國二年十二月一日實行

由浦口開往天津

站	時刻
浦口	下午二點念分慢車蚌埠止；上午九點五十分尋常通車；星期一一點四五特別浦口
浦鎮	下午二點四十八分(慢車)；上午十點五分(尋常通車)；(特別通車不停)
滁州	下午四點十三分(慢車)；上午十一點念分尋常通車；下午三點零三分特別通車
明光	下午六點二十八分(慢車)；一點念三分(尋常通車)；(特別通車不停)
蚌埠	上午六點正(慢車徐州止)；下午三點十分(尋常通車)；(六點特別通車)
固鎮	上午七點十七分(慢車)；下午四點十七分尋常通車；(特別通車不停)
福履集	上午九點三十九分(慢車)；下午五點五十八分尋常車；八點二十二分特別通車
徐州	上午七點五分慢車濟南止；夜七點五十六分尋常通車；九點四十七分(特別通車)
臨城	上午九點四十三分(慢車)；十一點四十五分(尋常通車)；[illegible]特別通車
兗州	下午十二點五十五分(慢車)；[illegible]尋常車；[illegible]特別通車
泰安	下午三點三十九分(慢車)；夜三點四十八分尋常通車；四點三十三分特別通車
濟南	上午八點三十慢車天津止；次日上午七點四十(尋常通車)；星期上午六點四十特別車
德州	上午十二點念八分(慢車)；下午九點五十分尋常通車；九點念一分(特別通車)
滄州	下午五點三分(慢車)；十二點三十四分尋常通車；上午十一點五十二特別通車
津西站	下午九點十四分(慢車)；三點三十三分尋常通車；二點念六分(特別通車)
津總站	下午九點念四分(慢車到)；三點四十慢車尋常車到；二點三十三特別通車到

龍馬精神

外埠由民局購買須由郵局來信關照以免舞弊如無靈驗包可退藥還銀 批發另有定章

當此種族競爭世界若不強何由競爭若不競爭何由國富強補之道首先補腎草載角狗腎不僅扶陽補腎並治諸虛百損凡人之患虛勞症者必由先天不足後本伐始則腎虧繼則夢遺終則無夢亦洩甚且精從便溺而出從此氣血兩耗精力疲夭昏目眩耳鳴腰疼四肢酸痛陽痿不舉或舉而不堅或洩而不射要知補子之法全體元精周身房擦之電力電力不足則交媾何能強子何得可不惜哉本主人精製入參鹿茸虎筋野尤海狗腎汁壯陽廣嗣金丹專以壯陽補腎生精益氣爲宗旨務創氣充足則精力強壯非惟百病自消精力亦自然增長此藥因保普通治天下腎虧之無故性極和平並無偏寒偏燥之弊凡人身五臟六腑二十四節三百六十五處血不處處象顯在在周到服後髮白必黑耳聾必聰夜開目若有老光精爲人身之寶知優劣每瓶大洋二元每料一斤收藥本洋二十八元若年老血枯及身弱善病另賣洋功能以少勝多只要服後自然電力增長功力之大奏效之速誠強種之聖藥也

血既充則五官百骸無不強健雖昔天下補腎之藥不復自誇請諸君一試便知優劣

廣嗣金丹一名丈夫再造天以海狗腎鹿茸野尤虎筋等提取精液汰去渣滓

五元不包退

上海盆湯弄甯波路口絲業會館後五開間門面(崔氏)獺香廬 崔驥雲氏啓

●本廬分設○○天津北門外○子胡同忠成棧○○杭州陳列所○南京花牌樓

○滬上中西醫士一覽表

姓名	科別	住址
西醫 張錦林	內外科 皮膚病科 耳鼻咽喉 眼科 婦人科 花柳病科	北河南路七號洋房
醫士 亞達	專治婦科及男女氣下部各症	法租界芝蘭里
中醫 繁叟	專精男婦內科 外感時疫疑難雜症	刻以就聘北京寓多法界八仙橋蔭餘里三弄九號
李頌伯	中西內外科	甯波路鳳明里口二百零四號
周雲隱	內外諸科	馬律師重慶路沿馬路四百二十號雲隱寄廬
李珮青	精理咽喉 內外痧症	上午在南市寓王家嘴角南首午後寓五馬路棋盤街口生華堂紙號內
汪耀如	內科 醫	四馬路萃仙對面新民胡同第二百七十八號
陸穀軒	專治傷寒溫病及一切疑難雜症尤精婦科兼理戒烟善後靈法	新馬路巡捕房後元昌里六弄
王寄鷗	傷寒女科兼兒科喉科	門診在四馬路西合興六中旅館
丁福保	內外科	派克路昌壽里科對過丁氏醫院
嚴孟舟	中西內外科專兼靈治	北京路福裕里四百三十四號
于今醫家	內外科奇難各證經中西醫未痊者可爲究治	法界李梅路八十號
陳劍航	喉科傷寒	甯海路德里隔壁一千七百四十六號
西醫 蕭智吉	內外科眼科種牛痘花柳痔門	四馬路五洲大藥房德律風三千一百九十號